**REFORMA BANCÁRIA** — PAGINA 3 | **CONTRA MUKDEN** — PAGINA 5 | **PUCHO NÃO DISPUTOU** — PAGINA 10 | **MEDIDAS PARA EVITAR O AUMENTO DO PÃO** — PAGINA 12


Edição de Hoje: 12 PÁGINAS 50 Centavos

# Diario Carioca

Fundador: J. E. DE MACEDO SOARES

Terça-Feira 30 DE DEZEMBRO DE 1947

ANO XX — RIO DE JANEIRO — Diretor: HORACIO DE CARVALHO JUNIOR — PRAÇA TIRADENTES N.º 77 — N.º 5.985



BIBLIOTHECA NACIONAL DO RIO DE JANEIRO — CONT. LEGAL


# Assegurado o Acôrdo, o Govêrno Pensa em Reforma do Ministério

## Interpretações do Acôrdo Mangabeira

J. E. DE MACEDO SOARES

*Segundo as últimas declarações da série que, na imprensa, se atribui ao sr. José Américo, o acôrdo Mangabeira vai tendo uma interpretação extensiva, que ameaça inevitavelmente o seu êxito. De fato, o honrado governador da Baia, considerando globalmente as dificuldades políticas e administrativas do Govêrno da República, bem como as dificuldades sociais e econômicas do país — propôs que os partidos de ideologia sinceramente democrática entrassem em acôrdo para dar ao chefe do Estado a base parlamentar de que carece para encaminhar no terreno legislativo as necessárias medidas para resolver os seus problemas políticos e administrativos bem como os problemas sociais e econômicos do país.*

*O sr. general Gaspar Dutra compreendeu a intenção patriótica do sr. Otávio Mangabeira, estimulando os dois partidos mais importantes da nossa vida pública, a que entrassem com isenção de ânimo nas negociações, que lhe permitiriam governar com tranquilidade e eficiência. Nesses termos foi feito o acôrdo, desde logo situado no plano do desprendimento, quanto às paixões e interêsses das pessoas e partidos.*

*Eis aí, entretanto, boas intenções que não duraram muito. O acôrdo previa comissões interpartidárias que foram escolhidas maliciosamente pelos orgãos diretores respectivos. O menor mal de tais escolhas era a falta de autoridade, a condição inadequada e até a extravagância um pouco ridícula de terem incluido um funcionário de banco entre os escolhidos. O maior mal logo se revelou na programação de suas intenções, segundo as peremptórias declarações do sr. José Américo.*

*Verdadeiramente, o acôrdo Mangabeira resultou de negociações na esfera federal, dos grandes partidos entre si e, conjuntamente, com o sr. presidente da República. Mas o honrado senador paraibano já lhe deu a interpretação perigosa de um plano de cooperação e entendimento local, pondo em jôgo os irreconciliaveis interêsses e paixões nos Estados, na suposição de criar no país um clima de artificial pacificação, que em política nada significa por ser absolutamente irrealizável.*

*No plano Mangabeira, se bem o compreendemos — o compromisso interpartidário consistiria em dar a indispensável base parlamentar à ação de govêrno do sr. general Gaspar Dutra. O chefe da Nação, de seu lado, se comprometeria a reorganizar o seu ministério com elementos reconhecidamente capazes de infundir confiança ao país e que ao mesmo tempo acarretassem ao govêrno elementos de prestígio sensível nas principais unidades da Federação. Quanto à política dos Estados, o compromisso seria apenas do sr. general Gaspar Dutra, no sentido de abster-se de intervenções indébitas, respeitando os governos estaduais na esfera administrativa e as fôrças partidárias acordes, na esfera política.*

*Obtido êsse entendimento inicial, supunha o sr. Otávio Mangabeira que o bom-senso e a sabedoria dos homens mais experimentados e o instinto de estabilidade dos que agora fazem as primeiras armas em política — talvez amortecessem as divergências de campanário, que estão na origem de tôdas as grandes dissenções nacionais. No pensamento do governador da Baia a pacificação viria do alto e seria plausível. No do sr. José Américo, ela terá de vir por baixo, dos municípios e dos Estados, e será impossível.*

*Poderiamos exemplificar para mostrarmos ao próprio sr. José Américo o acêrto da nossa interpretação do pensamento Mangabeira no acôrdo. A imparcialidade interpartidária do sr. general Gaspar Dutra para receber a base parlamentar que lhe permita governar — se traduziria imediatamente pela retirada de seus dois genros, de São Paulo e do Piauí, Estados por êles tundamente perturbados unicamente por interferências domésticas, que, politicamente, não se explicam nem se justificam. A abstenção da abusiva intervenção da autoridade federal em São Paulo e no Piauí, além de infundir confiança aos partidos quanto a verdadeira isenção de ânimo do sr. presidente da República, como assim deliberadamente prescindiria de avantajar parentes e amigos à custa da tranquilidade e da ordem moral nos Estados — também seria o estabelecimento da única fórmula de compatibilidade de situações politicas diversificadas não somente dos Estados entre-si, como dos Estados diante da vocação interventora da União. E devemos considerar que em tal fórmula se encontra a chave da vida federativa, dentro da ordem constitucional.*

Mark Clark

## Aventuras do General Mark Clark Entre os Soviéticos

### PRIMEIRO DE UMA SERIE DE ARTIGOS DO FAMOSO SOLDADO AMERICANO

**NOTA DO INS: — Este é o primeiro de uma serie de artigos escritos pelo general Mark Clark, relatando-nos sua dramatica aventura com os russos quando de sua permanencia na Austria como comandante em chefe das forças americanas de ocupação. Clark ocupou este cargo até o ultimo verão, quando retornou aos Estados Unidos a fim de assumir o comando do 6º Exercito Americano, em São Francisco. Clark nos esclarece sobre muitos fatos que vêm explicar o por quê do fracasso da conferencia dos ministros do Exterior de Londres.**

**(COPYRIGHT INS, proibida a reprodução total ou parcial)**

WASHINGTON, 29 (Pelo general Mark Clark, distribuido com exclusividade pelo International News Service) — Nos primeiros meses, as relações oficiais e sociais entre as quatro potencias de ocupação eram relativamente normais. Sempre insisti para que os meus subordinados procurassem o maximo de cooperação e amizade com os oficiais das outras tres potencias de ocupação.

Salientei sempre, e de modo todo especial, que nós, os americanos, devemos fazer todos os esforços para fortalecer uma compreensão mutua entre nossas forças e os russos, para que possamos viver em paz e compreender seus pontos de vista.

As discussões e mal-entendidos tiveram inicio a 25 de novembro de 1945, quando os austriacos realizaram eleições livres e democraticas para a escolha de um Parlamento nacional e das legislaturas municipais.

Cerca de 93 por cento do eleitorado compareceram ás urnas. O Partido do Povo, antigo Cristão Social, venceu as eleições, conquistando a maioria no Parlamento e em todas as legislaturas provinciais, exceto em Viena e na Carinthia onde venceram os socialistas.

O partido Socialista venceu em segundo lugar e o Partido Comunista ficou em terceiro lugar, com grande diferença para o segundo.

O novo governo austriaco foi organizado algumas semanas antes do Natal, com o dr. Karl Renner no posto de presidente federal e o dr. Leopold Figl no de chanceler, ambos verdadeiros patriotas.

Os austriacos formaram um gabinete de coalizão com representantes de todos os três partidos politicos, embora apenas uma pasta de importancia tenha sido dada aos comunistas.

Os resultados eleitorais deram uma indicação clara que o pensamento politico dos austriacos orientava-se mais para as democracias ocidentais.

Dentro em pouco tornou-se evidente que os russos só se interessariam com o restabelecimento do governo austriaco se tal governo fosse inclinado á filosofia politica dos russos. As perturbações nas relações se salientaram ainda mais quando os russos se convenceram de que nada conseguiriam nesse sentido.

Logo depois das eleições os russos modificaram completamente sua posição anterior, permitindo menos liberdade de ação ao governo austriaco do que a principio. Hoje, na zona de ocupação russa da Austria, todos os comicios politicos estão sujeitos á aprovação russa e devem ter um observador comunista, como assistente.

A composição da administração politica é fixada pelos comandantes ou pelos membros do Partido Comunista sem qualquer consideração pela força numérica ou o desejo do eleitorado.

Os comunistas recebem favores especiais e privilegios; e muitos antigos nazistas agora comunistas, são protegidos legalmente e desfrutam de uma situação de privilegio.

No entanto, todas estas táticas sovieticas resultam em algo de completamente diferente do que esperavam os russos, diminuindo rapidamente a popularidade do Partido Comunista na Austria.

Os austriacos viram o comunismo praticado pelos seus criadores e nada querem com ele.

Dentro de alguns meses as relações entre as potencias ocidentais e os russos atingiram uma fase que se pode chamar de formal e apenas oficial. Muitos russos que mostraram simpatias pelos americanos e ingleses, desapareceram e nunca mais foram vistos outra vez.

## Encerrada a Discussão da Cassação

### Votação Talvez Ainda Hoje á Noite

Sob tumultos e acusações comunistas foi aprovado na sessão de ontem da Camara, por 146 contra 57, o encerramento da discussão do projeto que regula a extinção de mandatos em todo o territorio nacional. Os membros da bancada liderada pelo sr. Mauricio Grabois fizeram tudo, empregando todos os meios, para prejudicar a votação do requerimento. Contaram, inclusive, com a inter-


(Conclui na 2ª pagina)


## Mantida a Suspensão da "Tribuna Popular"

### O Tribunal de Recursos Denegou o Mandado de Segurança

O Tribunal Federal de Recursos, em sua sessão plenaria de ontem, denegou, por unanimidade, o mandado de segurança impetrado pela "Tribuna Popular".

O mandado de segurança teve o objetivo de anular a recente portaria do ministro da Justiça, suspendendo a circulação do orgão oficial do extinto Partido Comunista.

Os trabalhos tiveram a duração de duas horas, despertando grande interesse.

## O "Premier" Schuman Obtem Mais Uma Vitória no Parlamento Francês

### DESTA VEZ CONTRA A INFLAÇÃO

PARIS, 29 (U. P.) — O governo do primeiro ministro Robert Schuman reconquistou um valioso terreno perdido durante sua batalha contra a inflação, ao lograr que o Conselho da Republica restaurasse muitos dos impostos eliminados pela Assembléia Nacional do plano de impostos do sr. Mayer:

A Camara Alta esteve reunida quase ininterruptamente desde a manhã de ontem, procurando eliminar o estudo do projeto de lei e devolvê-lo á Assembléia, a fim de que esta possa aprová-lo finalmente antes do começo do Ano Novo. A reunião continuou pela noite a


(Conclui na 2ª pagina)

Eurico Dutra

## Provaveis Pastas e Partidos

Confirmadas as nossas noticias sobre varios [illegible] concernentes ao acordo politico servirem elas para, em contra partida, trazer á luz varios movimentos que se processavam ás escondidas nos bastidores.

MINISTERIO

Embora ressalvando que não havia cogitado da questão com o presidente Dutra, nem tampouco podia ela afetar a marcha dos entendimentos, o sr. José Americo admitiu conosco a proposito da recomposição ministerial:

— Não considero inoportuno o assunto, pois, de fato, seria interessante que se pudesse constituir um governo de [illegible] nacional, integrado por elementos que surgissem da propria recomposição que ora se tenta.

Exatamente isso é o que se está processando — podemos adiantar.

Respondendo ás criticas que vinham sendo feitas na [illegible], circulos oficiais esclarecem que o pensamento do governo reorganizar o Ministerio, á base das novas condições que informam a situação atual da politica nacional.

Nesse sentido, tanto os partidos que integram a "entente" democratica (PSD, UDN, PR e PST) teriam seus representantes nas pastas ministeriais, como igualmente seriam sopesadas as demais forças estaduais componentes da aliança nacional, para efeito de um equilibrio [illegible] nos Conselhos do Poder Central.

A esse proposito, cita-se o nome do ministro Clovis Pestana, da Viação, como dos mais indicados para a substituição [illegible] um peso excessivo do Rio Grande do Sul.

Outrossim, relembra-se a circunstancia de que Minas Gerais, por seu governo, estaria a merecer uma justa compensação, pelo apoio do sr. Milton


(Conclui na 2ª pagina)


## Na Grécia, a Ameaça à Paz Internacional

### Decidiu a Comissão da ONU — Será Prestado Auxilio Se Intervierem os Satelites Russos

ATENAS, 29 (INS) — A Comissão Balcanica das Nações Unidas aprovou esta noite uma petição advertindo que o reconhecimento do governo rebelde da Grecia pelo bloco sovietico seria "uma ameaça á paz internacional e á segurança".

A Comissão despachou observadores para investigar a situação nas zonas de combate.

Fontes autorizadas informam que os governos dos Estados Unidos, da Grã-Bretanha e da Grecia estiveram efetuando negociações a fim de fazer um esforço conjunto para impedir o reconhecimento do governo rebelde pela Russia e seus satelites.

**PEDIRA A AJUDA DO ESTRANGEIRO**

LONDRES, 29 (INS) — Em despacho de Atenas mencionando "fontes fidedignas"


(Conclui na 2ª pagina)


## Wallace Lançou Sua Própria Candidatura à Presidência

### POR UM TERCEIRO PARTIDO, COM PROGRAMA ANTI-GUERREIRO E ANTI-TRUMAN

CHICAGO, 29 (U.P.) — Em discurso pronunciado nesta cidade e retransmitido pelo radio, o sr. Henry Wallace anunciou que será candidato a presidencia dos Estados Unidos nas eleições de 1948. Wallace disse textualmente: "Anuncio, esta noite, que serei candidato independente á presidencia dos Estados Unidos em 1948".

Wallace manifestou que procurará conquistar a presidencia porque o atual caminho seguido pelos Estados Unidos está conduzindo a uma outra depressão e a outra guerra, acrescentando que a sua plataforma levará como lema principal a "Paz Mundial" e os direitos economicos e sociais para o "homem da rua".

Henry Wallace espera ser apoiado, principalmente pelos chamados grupos progressistas e pelo Partido Comunista. Os observadores politicos neutros acreditam que o principal efeito de sua postulação será debilitar consideravelmente as possibilidades de reeleição de Truman.

Wallace admitiu praticamente que tem muito poucas esperanças de sair vitorioso, ao dizer que os "liberais timidos, sentados em suas cadeiras, dizem que "não sabemos por que desperdiçar nossos votos". Eu vos digo que votar num novo partido em 1948, será o voto mais valioso que tereis depositado em toda a vida. Quanto mais votos acumuleis em 1948, mais definitivamente o mundo saberá que os Estados Unidos não apoiam nenhuma politica partidarista belica e reacionaria que está dividindo o mundo em dois campos armados e tornando inevitavel o dia em que os soldados norte-americanos, com os seus trajes articos, caiam sobre a neve russa".

Disse que a ameaça de guerra "só pode ser eliminada com uma nova inclinação politica norte-americana o que obriga a que se organize um novo partido politico", acrescentando que "com tal fim, anuncio esta noite, que serei indicado á presidencia dos Estados Unidos em 1948".

Declarou Wallace que nos ultimos 15 meses, desde que renunciou ao cargo de secretario do Comercio, depois de haver desempenhado as funções de secretario da Agricultura e de vice-presidente da Republica,

Henry Wallace


(Conclui na 2ª pagina)


## Os Armadores Norte-Americanos Contrários ao "Plano Marshall"

### Prejudicaria a Marinha Mercánte dos EE. UU.

WASHINGTON, 29 — (Por Frederic Tutle, do International News Service) — Os armadores norte-americanos anunciaram esta noite que lutarão quanto seja possivel contra as propostas do Plano Marshall para a venda ou transferencia de 500 navios norte-americanos ás nações européias, advertindo que tal ação "arriaria a bandeira norte-americana das rotas maritimas do mundo".

Um porta-voz da Federação Nacional de Armadores Norte-Americanos, que representa 90 por cento dos transportadores maritimos de cargas secas, pre- disse que a organização terá o apoio cento por cento "dos sindicatos como da industria".

Assegurou que a Federação se propõe a enviar testemunhas importantes para depor perante as Comissões de Relações Exteriores do Senado e da Camara no mês proximo, quando começarem as audiencias publicas de informações sobre o plano de restabelecimento europeu a longo prazo que supõe uma inversão de 17.000.000.000 de dolares.

O porta-voz declarou que as testemunhas pedirão que se in-


(Conclui na 2ª pagina)

CAMARA

# DESFAZENDO ACUSAÇÕES COMUNISTAS CONTRA O MINISTRO ADROALDO MESQUITA

## Os Termos Em Que Foram Repudiadas as Calunias — A Verdade Sobre o Caso do Arroz — As Negociatas Apenas Existem Nas Provocações do Jornal Comunista — Outros Fatos

Quase que toda a primeira parte da sessão, isto é, o Expediente, foi ocupado na apresentação de requerimentos. Alguns foram de congratulações inclusive um com a "Folha Carioca", em virtude de mais um aniversario daquele jornal. Versaram, os demais, sobre assuntos varios, solicitando informações sobre a autorização de funcionamento no Brasil da International Basic Economy Corporation", e tambem, indagando sobre a venda de armas e munições à Republica Dominicana. Indaga o requerimento tais os termos e as razões do acordo concluído entre os governos do Brasil e da Republica Dominicana, para a venda dos referidos materiais e tambem em que dispositivo legal se amparou o nosso governo para vender material de guerra pertencente ao patrimonio da União sem para isso ouvir o Poder Legislativo.

O CASO DO ARROZ

Como orador do Expediente falou sobre o caso do arroz o sr. Abilio Fernandes. Acusou orientado por um aparte de seu companheiro Carlos Marighela, o ministro da Justiça se ter metido na negociata do arroz, protestando o deputado Daniel Faraco.

— E' uma falsa afirmativa de s. excia.

Continuam as acusações afirmando-se que o sr. Adroaldo Costa interferira no caso do arroz em beneficio da firma de seu filho. Em aparte, diz o sr. Freitas de Castro que da tribuna os comunistas repetiam uma calunia.

EM DEFESA DO MINISTRO

Em defesa do ministro falaram os srs. Damaso Rocha e Souza Costa. O primeiro leu a carta que o sr. Adroaldo Costa enviara ao deputado Hermes Pereira de Souza, sobre as acusações, e o segundo, o sr. Souza Costa pronunciou o seguinte discurso:

— Sr. presidente, srs. deputados, na qualidade de lider da bancada do Partido Social Democratico do Rio Grande do Sul, desejo comunicar que o sr. ministro da Justiça, referindo-se às acusações que lhe foram feitas quanto a uma suposta interferencia sua em favor de determinada firma em negocios de arroz, declarou à bancada, de forma categorica e tornou publica essa declaração em carta que dirigiu a um ilustre conterraneo nosso, o deputado Hermes Pereira de Souza, de que nem s. excia., nem qualquer pessoa de sua familia tinham, jamais, plantado, vendido ou negociado arroz. Este é o mais categorico e o mais formal desmentido aqueles que sem prova de qualquer especie o acusam de estar interessado e de ter ganho somas vultosas em negociatas de arroz. Não me parece necessario fazer a defesa do sr. ministro da Justiça, basta, para mim, esta sua afirmativa que é uma afirmativa feita por um homem de bem (muito bem) e contraponho as acusações gratuitas que lhe acabam de ser formuladas pelos membros de um partido em final de vida.

O SR. MAURICIO GRABOIS — Mas capaz de desmascarar as negociatas.

SOUZA COSTA — Capaz de mascarar negociatas, não; capaz de inventar negociatas.

MAURICIO GRABOIS — E o ministro da Justiça... reconhecendo sua interferencia no problema do arroz.

SOUZA COSTA — Não é por isso o qualquer desmentido... do Partido... der seu ponto de vista em qual quer assunto que se prenda à politica economica. Daí, porem, inferir-se que S. Excia tinha interesses nesse ou em negocios de arroz é afirmativa que não encontra fundamento nem no passado do sr. Adroaldo Costa, nem nas atitudes de S. Excia. (Muito bem). O Rio Grande do Sul, sr. deputado, não é terra de negociatas. Tem sabido se impor ao respeito do pais inteiro.

MAURICIO GRABOIS — No entanto, a Jedel foi a unica firma a exportar arroz, e dessa firma fazia parte o filho do sr. Adroaldo Costa.

SOUZA COSTA — E' mentira.

MAURICIO GRABOIS — E' verdade. V. Excia. não pode desmentir.

SOUZA COSTA — O filho do ministro Adroaldo Costa não faz parte dessa firma ou de qualquer outra que negocie em arroz.

MAURICIO GRABOIS — Fazia parte, e saiu nas vesperas do dia em que ... tentou na Assembléia Legislativa.

SOUZA COSTA — Fazendo a declaração que fenov, em nome da...

ACURCIO TORRES — Quando V. Excia. diz da honorabilidade do sr. Adroaldo Costa, V. Excia. não fala apenas em nome da bancada do Rio Grande do Sul, mas sim em nome de todo o partido do qual S. Excia. é dos mais ilustres membros.

ABILIO FERNANDES — Não se discute a honorabilidade de ninguem; estamos tratando de arroz.

SOUZA COSTA — Agradeço ao nobre lider Acurcio Torres o aporte que acaba de dar, o qual de par com a declaração feita pelo riograndense ilustre deputado Flores da Cunha constitui corroboração valiosa às afirmativas que acabo de fazer.

CARLOS MARIGHELLA — V. Excia. me concede um aparte?

SOUZA COSTA — Pois não.

CARLOS MARIGHELLA — Faz V. Excia. que não é verdade o que se afirma. Entretanto, o boletim comercial editado na cidade de Pelotas, cidade, aliás, de onde V. Excia. é filho, diz, sobre a rubrica "O Arroz", logo no inicio, o seguinte: (lê)

"Os protestos contra a licença especial concedida à firma do sr. Carlos Adroaldo Mesquita da Costa, para a exportação de arroz a preço especial, parece que deram mau resultado para a nossa economia..." porque todos os exportadores de arroz do Rio Grande do Sul protestaram contra o fato de não poderem exportar, e o sr. Carlos Adroaldo Mesquita da Costa teve esse privilegio, concedido em virtude de interferencia do sr. ministro da Justiça. E' esta informação do Boletim Comercial da cidade de Pelotas.

O SR. MANUEL DUARTE — Leia v. excia. o seguinte, em que o jornal desmente e pede perdão da calunia que endossou.

O SR. CARLOS MARIGHELLA — V. excia. não apresentou boletim algum afirmando o contrario, ao passo que eu trago ao conhecimento da Casa o Boletim Comercial da cidade de Pelotas.

O SR. SOUZA COSTA — O argumento que me acaba de ser dado em aparte prova tanto quanto o restante das afirmações. Contra a palavra honrada do sr. ministro da Justiça — argumenta-se com comentarios aparecidos em jornais.

Concluindo minha exposição desejo esclarecer à Camara que essas mesmas declarações ora feitas pelo sr. ministro Adroaldo Mesquita da Costa já o tinham sido em tempo à bancada de meu partido, e esta, conhecedora de seu carater e sabendo de sua atitude neste caso, reafirma a sua solidariedade absoluta à pessoa do sr. Adroaldo Mesquita da Costa. (Muito bem; muito bem. Palmas).

A ORDEM DO DIA

Falou em seguida o sr. Pereira da Silva, apresentando o descontentamento dos seringalistas, em face do Banco da Borracha. Depois, visando o projeto de cassação, levantou uma questão de ordem o deputado Carlos Marighela. Sucedendo-o, ocupou a tribuna o sr. Galeno Paranhos, protestando sobre o fato de faltar carne para o consumo no Rio e S. Paulo, quando o produto abunda nos frigorificos. Enfim, vem a Ordem do Dia. Continua a discussão do projeto de cassação, concluindo o seu discurso, a favor, o deputado Jurandir Pires. Contra a cassação ocupou a tribuna o sr. Berto Condé, vindo depois a votação de encerramento, sobre o que damos noticia noutro local.

# WALLACE LANÇOU SUA PROPRIA...

(Conclusão da 1ª pagina)

falou da tribuna com meio milhão de pessoas e com milhares outras em reuniões particulares.

Prosseguiu dizendo que "em todas as partes dos Estados Unidos, entre os camponeses, trabalhadores, pequenos comerciantes, profissionais, homens e mulheres, encontrei, hoje, confusão, incerteza e receio. O povo não pergunta "haverá outra guerra?", senão "quando estalará a outra guerra?" Em todas as partes encontrei o povo gastando tanto em alimentos e alojamentos que o mesmo não pode enfrentar os gastos habituais de medico e dentista. O povo não pergunta "haverá outra depressão?", mas sim "quando começará a depressão?"

Wallace afirmou que já deu a conhecer as condições pelas quais ele apoiaria o Partido Democrata em 1948 — incluindo entre as mesmas o repudio ao projetado serviço militar obrigatorio e ao grupo militar de Wall Street, que nos está conduzindo à guerra, assim como pôr fim aos beneficios às grandes empresas e ao monopolio da industria e dar passos concretos para conservar o nivel de vida do povo norte-americano, garantir as liberdades civis do povo e acabar com a discriminação.

"Minhas condições ao alto-comando democrata são bem conhecidas", disse, acrescentando que "por suas ações e finalmente por suas palavras, eles disseram: "Henry Wallace, aceitamos com satisfação o seu apoio, porém não modificaremos a nossa politica".

Manifestou que ele "pessoalmente tem estado a favor dos aspectos humanitarios do "Plano Marshall" desde antes que o mesmo fosse anunciado, mas que continuará lutando contra o programa para fornecer armas a povos que desejam arados.

"Lutei e lutarei contra a doutrina Truman" — prosseguiu dizendo — "e contra o Plano Marshall tal como estão sendo aplicados, porque eles estão dividindo a Europa em dois campos guerreiros. A'queles que estamos comprando politicamente com os nossos alimentos, nos abandonarão logo. Pagar-nos-ão com a moeda basica da gratidão temporaria e depois nos odiarão, porque a nossa politica estará destruindo as suas liberdades".

ESTA EM MODA — Pour vous o perfume sólido em três deliciosas fragrancias. O presente mascote para o ano novo, que ela poderá levar na bolsa e usar sempre que desejar. Preço ao alcance de todos. A venda em toda a parte.

**Doenças da pele**

Sifilis, eczemas varizes ulceras das pernas, verrugas, espinhas furunculos, micoses. — Eletroterapia

DR. AGOSTINHO DA CUNHA

Dip. Instituto Manguinhos

Assembléia, 73—Tel. 32-3265

EDUCANDÁRIO RUI BARBOSA

PRIMÁRIO — ADMISSÃO — GINASIAL — COMERCIAL

O Educandário Rui Barbosa, completando sua organização educacional, inaugurará em 1948 um novo departamento

CURSO COLEGIAL (Clássico e Cientifico)

Diurno e Noturno

Aceitam-se, desde já, pedidos de reserva de matriculas em todas as séries para 1948.

RUA GAGO COUTINHO, 25 — TEL.: 25-2608 — LARGO DO MACHADO

SENADO

## Uma sessão rápida, sem oradores

Em meio ao escaldante calor de ontem o Senado realizou uma sessão rapida, sem oradores. Assim mesmo foram aprovados duas proposições e um requerimento. As proposições aprovadas são as seguintes: 1.º n. 303 — autoriza a abertura, pelo Ministério da Guerra, do crédito suplementar de Cr$ 21.065.280,80; 2.º) n. 271 — concede auxilio á Fundação Cristo Redentor.

Voltou ás Comissões a proposição n. 177, que prorroga o prazo da contribuição á Viação Ferrea Federal, arrendada ao Rio Grande do Sul, e dispensa igual tratamento á Rêde Mineira de Viação.

O requerimento aprovado é o de numero 124. Trata-se de um voto de congratulações com o povo paranaense, pelo aniversario da instalação da antiga provincia do Paraná como unidade autonoma da Federação Brasileira.

Antes do encerramento dos trabalhos o general Pinto Aleixo solicitou e obteve um voto de pesar pelo falecimento do ex-ministro da Guerra, general João Gomes.

## Assegurado o Acôrdo,

(Conclusão da 1ª pagina)

Campos a politica de se pacificar

CASOS ESTADUAIS

— A pacificação de todos pela pacificação de cada um e o que tenho procurado atingir.

Com esta sintese, o sr. José Américo confirmou sua linha de orientação, que consiste em vir ao acordo final através dos acordos regionais dos Estados.

Em outros termos, dir-se-ia que o presidente da UDN, caminhando da periferia para o centro, coloca em primeiro lugar a pacificação na politica dos Estados.

E como os casos mais dificeis envolvem personalidades do maior destaque nos circulos pessedistas — Piauí, com o sr. Mauro Reinault Leite, Alagoas, com o general Góis Monteiro, Paraíba, com o sr. Pereira Lira, e Santa Catarina, com o sr. Nereu Ramos — é facil concluir que o sr. José Américo admite que essas sondagens valerão por decisivos "tira-teimas" nas intenções do PSD em relação ao movimento geral de concordia na politica do país.

E SOBRE O SR. BENEDITO

Finalmente, sobre a designação do sr. Benedito Valadares para o orgão interpartidario de natureza politica, os srs. Odilon Braga e Afonso Arinos negaram houvesse qualquer restrição, por parte da UDN mineira, ao nome do representante pessedista, e mineiro também, para aquela investidura.

De resto, ambos podiam adiantar que foram consultados com antecipação e não se opuseram á designação do sr. Valadares.

Já o sr. Gabriel Passos se reserva um pronunciamento para a convenção do partido, a realizar-se em Belo Horizonte, no mês de janeiro próximo, admitindo, porém desde já, que "uma coisa é verdade":

— Se o Benedito desmoraliza tudo, por que não desmoraliza também o acordo?

## Os Armadores Norte-Americanos Contrarios

(Conclusão da 1ª pagina)

clua na lei uma disposição especifica contra a transferencia ou arrendamentos de navios norte-americanos de classe alguma aos 16 países beneficiados pelo Plano Marshall.

O porta-voz disse: "A menos que os nossos navios se mantenham com a bandeira norte-americana, de fato a bandeira das barras e das estrelas será arriada dos mastros em todas as rotas maritimas do mundo. Isto seria uma golpe esmagador para a defesa nacional e para o prestigio da América do Norte, num dos mais criticos momentos de nossa historia".

A Federação, numa declaração oficial qualificou a projetada transferencia de "uma grande ameaça ao porvir da nação norte-americana" que reforçaria as frotas mercantes estrangeiras ás custas dos interesses navais dos Estados Unidos.

Ao anunciar em Nova York a sua "energica oposição", o grupo indicou que a venda que se projeta fazer "representa mais de 50 por cento da frota atual de propriedade particular dos Estados Unidos".

A Federação advertiu tambem que cerca de 20 a 25 mil marujos da marinha mercante norte-americana ficariam sem trabalho e que a reserva de navios da nação para a defesa se reduziria em 25 por cento.

O PRESENTE MASCOTE PARA O ANO NOVO — Pour vous, um perfume sólido, original e prático que ela pode trazer sempre na sua bolsa e usar a qualquer momento. Preço ao alcance de todos. A venda em toda a parte.

# Na Grecia a Ameaça á Paz Internacional

(Conclusão da 1ª pagina)

diz que a Grecia procurará obter imediata ajuda do estrangeiro, caso o governo rebelde seja reconhecido por qualquer nação.

Afirma-se que essa ajuda poderá ser pedida de acordo com o artigo 51 da Carta das Nações Unidas.

SERA CONCEDIDA, COMO PROPOS O BRASIL

SALONICA, Grécia, 29 (INS) — A Comissão de Vigilancia de Fronteiras Balcanicas das Nações Unidas, hoje reunida em sessão publica em Salonica, aprovou por unanimidade, uma petição apresentada pelo delegado brasileiro, que determina a intervenção do Conselho de Segurança, caso qualquer país reconheça ou preste ajuda ao governo de fato proclamado no norte da Grécia pelos guerrilheiros do "general" Markos.

INTENÇÕES DE ANEXAÇÃO

LAKE SUCCESS, 29 (U.P.) — O Comité Especial da ONU informou á Organização Mundial que o governo grego considera o governo dos guerrilheiros formado no norte da Grecia como "dedicado a levar a cabo as intenções anexionistas dos nossos vizinhos setentrionais".

Entretanto, nos circulos da ONU é esperada para dentro de poucos dias a queixa oficial do governo grego acusando todo o bloco sovietico de ajudar o governo do general Markos. Alexis Kiroux, representante do governo grego, disse que já foram apresentadas reclamações extra-oficiais contra o governo de Markos ao secretario geral da ONU, sr. Trygve Lie.

Espera-se que a Russia se oponha á realização de qualquer sessão extraordinaria da Assembléia Geral na primavera para discutir os novos acontecimentos na Grecia.

Um funcionario de informação da ONU e membro da delegação grega disse, num informe datado de 27 do mês em curso, que o governo do general Markos "tem o proposito de impor pela força o regime comunista na Grecia, contra a vontade da maioria do povo grego. Este governo é formado essencialmente de membros do Partido Comunista Grego e tem como designio levar a cabo os propositos anexionistas dos vizinhos setentrionais da Grecia a respeito da Macedonia e da Tracia Grega. Estas intenções foram anunciadas varias vezes e a sua realização efetua-se por meios politicos e militares".

CONTRA A IUGOSLAVIA

LAKE SUCCESS, 29 (U. P.) — A Grecia protestou oficialmente ante as Nações Unidas pela violação por parte da Iugoslavia de seus deveres internacionais ao permitir que o governo dos guerrilheiros gregos formado no norte da Grecia, utilize o radio e a imprensa iugoslavos.

Byron Theodoropoulos, primeiro Secretario da delegação grega disse que o protesto do governo de seu país pede que o assunto seja levado ao conhecimento de todos os membros da O. N. U.

A nota-protesto grega não chegou ainda aos escritorios da O. N. U. Nela o governo iugoslavo é acusado de haver infringido duas resoluções aprovadas recentemente pela Assembléia Geral a primeira resolução contra os agitadores de guerra e a segunda pedindo aos tres vizinhos setentrionais da Grecia que se abstenham de auxiliar os guerrilheiros gregos.

A nota acrescenta que, primeiramente, o governo dos guerrilheiros anunciou a sua formação através da "estação dos guerrilheiros", a qual, provavelmente, "está situada na região de Nich, na Iugoslavia". Diz, ainda que os guerrilheiros posteriormente, tiveram todas as facilidades para utilizar as estações de radio e a imprensa iugoslavas para repetir a noticia.

AS OPERAÇÕES MILITARES

COM O EXERCITO GREGO AO SUL DE BOROZANI 29 — (Por Alkaios, Angelopoulos, do "International News Service") — Os chefes do exercito grego anunciaram, hoje, que se tinha rechaçado um novo ataque contra a estrategica cidade de Konitsa no qual participaram poderosos contingentes de guerrilheiros, reforçados por tropas procedentes de um Exercito de 10.000 homens, que os rebeldes concentraram no Epiro.

O coronel Constantin Vlachos diretor do Serviço de Contra Espionagem Militar, declarou que a tendencia da luta nos arredores do isolado bastião de Konitsa demonstra que os guerrilheiros tencionam travar uma batalha decisiva com as tropas do governo.

Os guerrilheiros, ao que parece, projetam conquistar territorio suficiente para estabelecer um Estado comunista no noroeste da Grecia.

E' evidente que os rebeldes abandonaram as taticas das guerrilhas, operando agora como um exercito regular.

Vlachos afirmou que 25 por cento dos guerrilheiros que combatem no norte, entraram na Grecia pela Albania e Iugoslavia, e 10 por cento pela Bulgaria.

## Premier Schuman Obtem Mais Uma Vitoria No Parlamento Francês

(Conclusão da 1ª pagina)

dentro e os membros daquela camara só suspenderam os seus trabalhos por um breve momento, a fim de tomar a primeira refeição da manhã.

O Conselho aprovou 4 artigos do plano Mayer e decidiu restaurar grande parte das contribuições que, segundo se espera, proporcionarão ao erario publico cerca de uns trinta milhões de francos, quantia que fora eliminada pela Assembléia.

O ministro da Fazenda, sr. René Mayer, permaneceu na bancada governamental, durante um longo periodo, repelindo as emendas propostas pelos grupos de esquerda e pelos direitistas, segundo as quais as contribuições dos ricos e da classe media seriam suavizadas. As principais medidas tomadas pelo Conselho foi a de eliminar as amplas exceções concedidas pela Assembléia aos agricultores. Com efeito, na versão do projeto aprovado por aquela Camara, cerca de quatrocentos mil agricultores teriam que pagar novos e elevados impostos, enquanto que na versão do Conselho aquele numero é duplicado.

Assim é que a Camara Alta, que normalmente se limita a lançar sua aprovação a legislação adotada pela Assembléia, levou a efeito uma iniciativa incomum, empreendendo a tarefa de modificar um projeto aprovado pela Camara Baixa.

A importancia dessa atitude por parte do Conselho está em que com isto fica garantido uma segunda leitura do projeto na Assembléia, ao mesmo tempo que esta só poderá aprovar uma versão distinta do plano se contar para isso com a mesma maioria obtida pela votação efetuada no Conselho. Assim, se o Conselho aprova determinado projeto por simples maioria, isto será suficiente para que a Assembléia tambem o aprove nas mesmas circunstancias. Dessa forma, a atitude do Conselho veio fornecer novas armas ao governo em sua luta tendente a obter a aprovação da Assembléia ao seu programa anti-inflacionista.

## Encerrada a Discussão da Cassação

(Conclusão da 1ª pagina)

ferência de um conhecido provocador e oportunista maranhense, que tentou bloquear a prorrogação da sessão isso quando a mesma já estava aprovada e realizava-se a verificação, solicitada pelos comunistas. Nada, porém, prejudicou a aprovação do encerramento, sendo que o projeto, em virtude do que deliberou a Camara, voltou á Comissão de Justiça, para o respectivo parecer ás emendas. O prazo, para esse parecer, é de apenas vinte e quatro horas, podendo ser dado verbalmente pelo relator. E' de se esperar que, se hoje não houver sessão noturna, seja votado no dia 2 o projeto de cassação.

NA TRIBUNA O LIDER DA MAIORIA

Justificando o seu requerimento de encerramento da discussão falou o lider da maioria, sr. Acurcio Torres. Foi o seu pequeno discurso tumultuado constantemente pelos comunistas que o provocavam aos gritos, chegando s. excia. a sugerir exame mental do deputado Gregorio Bezerra. Disse o sr. Acurcio Torres de inicio, já não ser mais necessaria a continuação da discussão do projeto, pois o mesmo já fora amplamente examinado, analizado como estava, por representantes de varias correntes partidarias representadas na Camara. Os apartes, cada qual mais violento, se sucedem, sendo o orador obrigado a interromper-se, para passar á Mesa o seu requerimento de encerramento, juntamente com um outro, pedindo prorrogação da sessão por sessenta minutos.

A VOTAÇÃO

Falou, tambem, o sr. Segadas Viana, frisando que o projeto vem sendo apreciado e será votado sob o regime do medo. Subira á tribuna para levantar uma questão de ordem e indaga do presidente se as emendas á proposição deviam ou não ser publicadas no dia de seu encerramento. Respondendo, o presidente afirma que não, pois o projeto está um regime de urgencia. A votação do requerimento vem em seguida, verificando-se o resultado que apontamos acima.

# DENUNCIADO O RESPONSAVEL PELA EXPLOSÃO DA LANCHA "CUBANA"

## Tambem Denunciado o Mestre da "Carioquinha" — O Promotor os Acusa de Negligentes, Imprudentes e Incompetentes

O promotor Glenau Cruz, apresentou, perante o juiz da 9.ª Vara Criminal, ontem, denuncia contra Antonio de Souza e José Ananias dos Anjos o primeiro mestre da lancha "Cubana" e o segundo da "Carioquinha", unidades da "Frota Carioca Sociedade Anonima".

Diz a denuncia que no dia 28 de março do corrente ano, o mestre da lancha "Cubana", navegando, com o citado veiculo, de Niteroi para esta capital, ao atingir a linha do aeroporto "Santos Dumont", devido a falta de cautela, imprudencia negligencia, impericia e excesso de velocidade com que dirigia a embarcação, tornou-se culpado de um desastre onde pereceram varias pessoas e outras receberam serias queimaduras.

Gelson Antonio de Souza tornou-se responsavel pela catastrofe porque, tendo notado que o motor a gasolina, de bombordo, estava falhando, causando violentos "retrocessos de chamas" não parou o veiculo para fazer o necessario reparo o que "determinou a ignição dos vapores de gasolina acumulados nos niveis inferiores dos carburadores, resultando daí a violenta explosão que tantas vitimas ceifou.

O segundo denunciado, José Ananias dos Anjos, que é mestre efetivo da lancha "Carioquinha", ao ver a lancha "Cubana" em chamas, dirigiu-se para o local com o seu veiculo, na intenção de socorrer as vitimas. Fê-lo porém com tanta impericia que ocasionou o atropelamento de 3 naufragos que estavam em busca de salvamento, produzindo-lhes ferimentos graves, vindo um deles a falecer.

Terminou o promotor pedindo ao juiz que se instaure processo-crime contra os denunciados.

## Caiu Com Epilepsia, Fraturou o Cranio e Morreu

Manuel José Queiroz, de 87 anos, motorista, domiciliado à Avenida Francisco Bicalho 401, ao cair com um ataque epiletico, na segunda-feira, fraturou o cranio.

Internado no H. P. S. aí faleceu, ontem.

O corpo foi removido para o Instituto Medico Legal.

# INCLUSÃO DOS REPRESENTANTES DA PRODUÇÃO NA DIREÇÃO DO BANCO CENTRAL DO BRASIL

O sr. Carlos Ferreira d'Almeida, entre os médicos Merval Soares Pereira (chefe do Serviço Médico), Antonio Justino Prestes de Menezes e Lidio de Almeida Lacerda (residente) e o administrador sr. Francisco Pinheiro Junior

## Principal Alteração Proposta ao Projeto de Reforma Bancária

### Defende a Liga de Comercio a Sobrevivencia das Casas Bancárias — Exposição Feita na Comissão de Industria e Comércio

Falando ontem á Comissão de Industria e Comercio da Camara dos Deputados, o sr. Herbert Levi teceu varias considerações em torno dos substitutivos que apresentou ao projeto de reforma bancaria enviado ao Congresso pelo Governo Federal.

A PRINCIPAL ALTERAÇÃO

A principal alteração proposta, diz, é quanto a participação de elementos representativos da produção e das economias regionais na direção do Banco Central, de modo a permitir que se evitem desvios tais como a concessão de emprestimos para cobrir "deficits" governamentais e outros. Lembra o exemplo do DNC, onde se cometeram muitos abusos porque na sua direção não figuravam representantes da lavoura cafeeira. Recorda, mais, que na organização de bancos centrais em todo o mundo se tem obedecido a esse criterio de fazer-se representar o interesse particular, não se justificando que o Brasil, país de politica estavel, não o adote.

A SEPARAÇÃO

Quanto á separação da lei bancaria em projeto á parte, declarou que se trata de simples questão de sistema, tendo sido aceita a maior parte das sugestões do governo.

BANCO DE CREDITO RURAL E HIPOTECARIO

Apresentara tambem um projeto de constituição do Banco de Credito Rural e Hipotecario, de que á constituição de tal orgão fizera o projeto governamental apenas referencias sumarias, que não permitiriam a sua elaboração de acordo com os interesses da produção. Varios esclarecimentos foram prestados pelo sr. Herbert Levi á Comissão, tendo o sr. Armando Fortes criticado a criação do Banco Central cujas funções, julga, podem ser exercidas como até agora pela carteira de redescontos do Banco do Brasil, pela Superintendencia da Moeda e Credito e pela Mobilização Bancaria.

AS CASAS BANCARIAS

O deputado Herbert Levi apresentou ainda sugestões da Liga de Comercio do Rio de Janeiro sobre a necessidade de conter o projeto dispositivo que garantam a sobrevivencia das casas bancarias que se dedicam a operações não cobertas, em geral, pelos bancos. Pede a [illegible] de Comercio do Rio [illegible] a elaboração [illegible] a sobrevivencia [illegible] Levi: [illegible] vocavel o deputado Levi:

a) — manutenção do titulo "Casa Bancaria";

b) — capital minimo de Cr$. 1.000.000,00 ao invés de Cr$. 1.000.000,00 que é o minimo estabelecido no projeto governamental para os bancos;

c) — prazo de cinco anos para a adaptação aos novos preceitos;

d) — elevação do capital a Cr$ 5.000.000,00 parceladamente, dentro do prazo de cinco [illegible]

# Exemplos e Advertência aos Jovens Contidos nas Histórias dos Velhos

### 4.200 Velhinhos Já Passaram Pela Casa de São Luiz, Nestes 50 Anos — Histórias — Terá Instalações Para Acomodar 1.200 Velhos

Reportagem de Luiz PAULISTANO

4.200 velhinhos, de 12 nacionalidades, já passaram, nestes ultimos 50 anos, pela Casa São Luiz. Damas de linhagem nobre, descendentes de familias conhecidas no passado pelo montante de suas fortunas ou pelo renome alcançado na administração e na politica deste e de outros paises têm ali terminado os seus dias. Muitos casais, em maioria sem descendentes, vêem ali extinguir-se, com a sua vida, os ultimos ramos de arvores genealogicas plantadas em datas que remontam ao inicio da nossa historia.

HISTORIAS DE VELHOS

Cada criatura daquelas que se encontram nos jardins do asilo, quase sempre recolhidas em seus pensamentos, poucas, muito poucas dadas a palestras, é um manancial de recordações. Contam-se historias, como a de um conde de França e sua senhora, abrigados no pavilhão dos velhos. Ele fora poderoso e rico senhor. Ela, de nacionalidade brasileira, dama que na mocidade encantara os salões de varias partes do mundo com a sua beleza singular. Em nossa Escola de Belas Artes se exibia ainda um seu retrato a oleo, como tipo de beleza, enquanto a velhinha e o conde seu marido se internaram no asilo, pobres sombras do passado. Sobre esse casal Humberto de Campos escreveu uma de suas melhores paginas.

Houve tambem o caso do senhor e sua escrava, que se encontraram dramaticamente no patio da Casa de São Luiz. Ela, pronta a servi-lo, ainda ali. Ele, correndo envergonhado a esconder-se do testemunho odioso de seu antigo fausto.

E duas irmãs, vindas em épocas diferentes de sua terra, que rumaram caminhos diferentes, indo encontrar-se na casa dos velhos. Não se reconheceram. Ambas guardavam suas historias verdadeiras como um tesouro secreto, apesar da amizade que de pronto as ligou. Só depois da morte de uma delas, soube a sobrevivente quem fora a sua companheira.

Foi tambem no asilo da Ponta do Cajú que se finou um filho do capitalista inglês Ricardo Carruthers, o patrão de um moço chamado Irineu Evangelista de Souza, mais tarde Barão de Mauá.

Cada uma daquelas criaturas é um exemplo a ser visto e ouvido pelos jovens. Ali, mais do que em outro qualquer lugar, caberia inscrever esta advertencia contra a verdade das infimas glorias humanas: Sic transit gloria mundi!

AINDA A VIDA

Não é, porém, o asilo um lugar de desolação. Todos os esforços dos seus funcionarios, medicos, administradores e benemeritos convergem para que não o seja. Nem tampouco uma antecamara da morte. Basta dizer que a media de obitos por ano não atinge a 60. Os velhinhos dispõem de conforto, moram numa colina aprazivel, rodeados de belas paisagens, sabem que contam com assistencia medica e espiritual — esta proporcionada pelo conego residente e pelas irmãs Filhas de Santana. Têm as suas festas, sendo a mais alegre a de aniversario da fundação e a mais comovente a deste periodo de fim de ano, com os presepinhos armados em todos os pavilhões, com a colaboração dos proprios asilados e pensionistas.

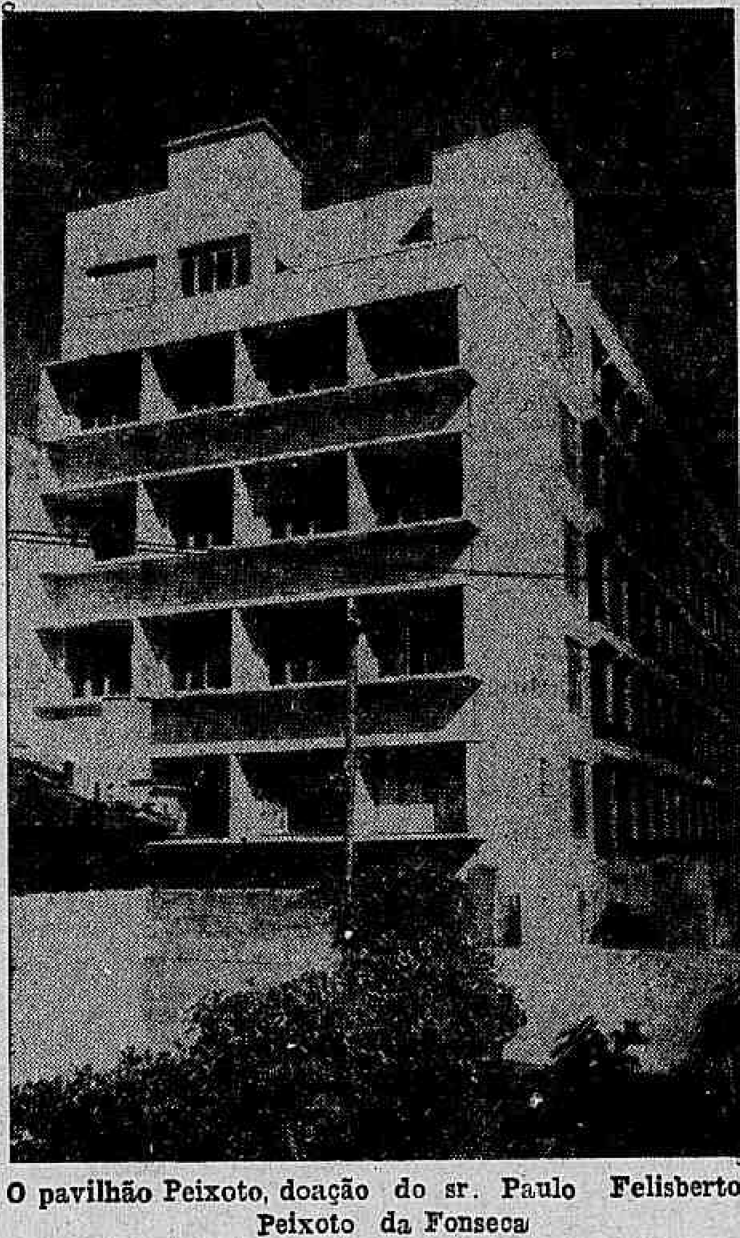

O pavilhão Peixoto, doação do sr. Paulo Felisberto Peixoto da Fonseca

Na casa São Luiz moram crianças, tambem, pois, diante da dificuldade de se encontrarem habitações para alugar, a instituição oferece a um medico, uma enfermeira e varios empregados apartamentos confortaveis em que residem.

Acontece até esse contraste: a um canto, um berço novo de criança. Espera o nascimento de um bebé, anunciado para breve, filho de um casal de funcionarios. Na Casa dos Velhos vai brotar uma vida nova. Seu enxoval será um dos mais ricos e confeccionados com o maior carinho na Terra. Possivelmente não terá enfeites caros, nem será feito nas fazendas mais raras. Levará, porém, em cada ponto de costura ou de bordado, uma despedida, um toque de saudade, uma ultima alegria.

PROBLEMA SOCIAL

O problema social da velhice desamparada é mais grave do que o dos desempregados, em geral, porque não só a saude ou as condições de fortuna o motivam. O desamparo entre anciãos, alcança tambem os que dispõem de uma constituição fisica resistente e de dinheiro no banco, ou rendimentos bastantes. E, em certos casos, o velhinho desamparado ainda tem problemas subsidiarios, como uma das moradoras do Pavilhão Peixoto, que levou, em sua companhia e com ele vive, um filho paralitico, de pouco mais de trinta anos, pelo qual sacrificou toda a sua existencia e a que ainda assiste, ajudada pelo pessoal do asilo.

REFERENCIAS PESSOAIS

Se é má politica não referir nomes, pior politica é não citá-los todos. Desde as serventes até os administradores, os medicos, as religiosas, a dedicação ao trabalho e o amor á obra reunem em uma equipe da qual poderia ser injusto destacar algumas figuras apenas. Há, porém, os benemeritos, levados de entusiasmo pela distribuição de beneficios que ali se faz e pela forma como se faz. Esses, por se tratar de

(Conclui na 4.ª pag.)

Hora do almoço das asiladas. Alimentação frugal, para preservar a longevidade .. (Foto "Cardia" - D. C.)

## A POLÍTICA

# SERÁ PROCESSADO O GOVERNADOR ADEMAR DE BARROS PELA U. D. N. PAULISTA

### Nova Mensagem do Senador Vitorino Freire ao Deputado Lino Machado — Resultados das Eleições Maranhenses e Pernambucanas — Plano Para Deposição do Governador Rocha Furtado

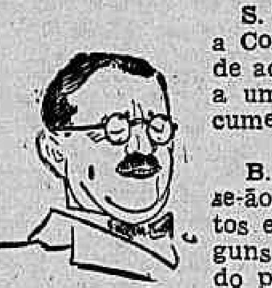

S. PAULO, 29 (Asapress) — O Diretorio Estadual da UDN autorizou a Comissão Executiva do partido a processar o governador do Estado, de acordo com a lei eleitoral em vigor. Esse trabalho será entregue a uma comissão de juristas, á qual serão igualmente enviados os documentos que deverão instruir o processo.

CONVENÇÃO DA U.D.N. MINEIRA

B. HORIZONTE, 29 (Asapress) — A 19 de março vindouro reunir-se-ão, nesta capital, em importante conclave politico, todos os prefeitos e vereadores eleitos pela UDN no pleito de 23 de novembro. Alguns dias antes, o diretorio estadual do partido, tambem convocado para aquele mês, procederá a demorado exame dos resultados das ultimas eleições, bem como da investidura dos novos dirigentes da UDN de Minas Gerais.

Falando á reportagem, o deputado Alberto Deodato, lider da Coligação Democratica na Assembléia Estadual, declarou que a convenção possibilitará, dentro de suas possibilidades, verificar dos exitos e falhas da politica udenista, reajustando a maquina partidaria para futuros embates.

A fim de participarem do conclave, virão a esta capital destacados próceres udenistas, entre os quais: Virgilio de Melo Franco, Odilon Braga, Gabriel Passos, Monteiro de Castro e outros.

19 de março assinalará, tambem, o primeiro aniversario da posse do governador Milton Campos, evento que se pretende comemorar condignamente. Trezentos diretorios municipais far-se-ão representar nos trabalhos para a eleição do novo diretorio estadual do partido, o qual, por sua vez, elegerá a nova Comissão Executiva, que tomará posse em agosto, vigorando o respectivo mandato até 1950.

INTEGRAL SOLIDARIEDADE AO MINISTRO DA JUSTIÇA

O sr. Adroaldo Mesquita da Costa, ministro da Justiça, recebeu ontem em seu gabinete a visita da bancada gaucha do Partido Social Democratico que, integrada pelos deputados Souza Costa, Daniel Faraco, Luiz Mercio Teixeira, Damaso Rocha, Manuel Duarte, Pedro Vergara, Herofilo Azambuja, Bayard Ducas de Lima, Freitas Castro e Batista Lusardo, ali compareceu para hipotecar a s. excia. incondicional solidariedade. Explicando ao titular da pasta da Justiça os motivos daquela visita o deputado Souza Costa leu o discurso que fôra ontem pronunciado da tribuna da Camara dos Deputados, fazendo em seguida a entrega do referido discurso ao ministro Adroaldo Mesquita da Costa, o qual contem as assinaturas dos parlamentares presentes. A foto acima é um aspecto tomado durante a visita dos referidos parlamentares.

MENSAGEM DO SR. VITORINO FREIRE AO DEPUTADO LINO MACHADO

S. LUIZ, 29 (Asapress) — O senador Vitorino Freire enviou, por intermedio do "Diario de São Luiz", a seguinte mensagem de Natal ao deputado Lino Machado:

"Teu jornal me insultou diariamente e me chama de domestico. Não leio e não respondo ao corsario. A quem respondo é a ti, que é o chefe. Aqui, entretanto, mando minha resposta como teu presente de Natal. Renovo nesta mensagem os termos de minha carta e faço meu conteudo o que os filhos do governador te enderegaram há pouco. Não acredito que respondas, porque então, ao chegar, terei o ferro em brasa, em pontos mais nevralgicos e citarei aos marandenses, em letra de forma, aquele caso no Tribunal Superior Eleitoral e o encontro do tenente Archer contigo, no terraço do Riviera, em Copacabana. Já sabemos que tu engolirás esta mensagem sem reação. Disseram-me, no Rio, que andavas armado com um revolver de tomada em corrente eletrica. Só com revolver eletrico! Outro não adianta. Cadê coragem para puxar o gatilho?"

A APURAÇÃO NO MARANHAO

S. LUIZ, 29 (Asapress) — Resultado da apuração do pleito municipal de São Luiz, ás 10 horas de hoje: PST, 2293; Coligação, 1685; PTB, 294; PRF — 210.

Nos municipios do interior o PST mantem maioria calculada em 97 por cento. Nos municipios de Balsas, Loreto e Vitoria do Mearim, o PST obteve maioria absoluta.

Os observadores politicos locais afirmam que o pleito deu a vitoria ao PST, registrando-se grande derrota do PR.

REGRESSAM AO RIO

S. LUIZ, 29 (Asapress) — O deputado Lino Machado, que se encontrava na sala das apurações e vendo a derrota de seu partido, o PR, mostrando grandes de nervosismo retirou-se, dirigindo-se para a redação do vespertino "O Combate" onde anunciou o seu imediato regresso ao Rio, alegando a necessidade de sua presença na Camara Federal.

APURAÇÕES EM PERNAMBUCO

RECIFE, 29 (Asapress) — O TRE forneceu os seguintes dados parciais das apurações até o momento: PSD — 87229; UDN -FDC_PL — 74728; PTB — .. 5584; Em branco — 11739; Nulos — 3253.

UM JUIZ PARA PRESIDIR AO INQUERITO

RECIFE, 29 (Asapress) — O governador do Estado declarou á imprensa ter oficiado ao Tribunal de Justiça do Estado solicitando a indicação de um juiz para presidir ao inquerito pedido pela Comissão Permanente da Assembleia a respeito das recentes prisões que teriam sido efetuadas pela Secretaria de Segurança.

A SITUAÇÃO NO PIAUHI

TEREZINA, 29 (Asapress) — Circulam nos ultimos dois dias as mais desencontradas explorações politicas, anunciando planos de deposição do governador do Estado.

As pessoas que poderiam ser acusadas de corresponder a esse plano, desmentem categoricamente qualquer proposito ou tentativa nesse sentido. Em virtude da ausencia do governador que ora visita cidades do interior, exaltados e apaixonados partidarios, adiantam que o Executivo e todo o seu secretariado abandonaram Terezina, receiosos das consequencias da deposição, deixando

(Conclui na 8a pagina)

# Preparada a Reforma Judiciária do Estado do Rio de Janeiro

### ENVIADA AO EXECUTIVO A MENSAGEM DO DES. IVAR NOGUEIRA ITAGIBA

### Obsoleta a Lei 77 — Novas Comarcas e Varas — Novos Cartorios — Os Serviços Auxiliares

O desembargador Ivair Nogueira Itajiba, presidente do Tribunal de Apelação do Estado do Rio de Janeiro acaba de remeter ao governador fluminense, coronel Edmundo de Macedo Soares e Silva, os projetos da Reforma Judiciaria e dos Serviços Auxiliares da Justiça.

Acompanhando os projetos de lei, apresentou s. excia. longa Exposição de Motivos, na qual, depois de expor amplamente a situação atual dos quadros da justiça fluminense, regulada pela lei 77 de 28 de fevereiro de 1940, "que sob certas disposições inconstitucionais obsoletas e avessos ao processo civil e pessoal em vigor, apreenta-se repleta de omissões e lacunas que carecem ser cobertas o quanto antes" outras a expor os motivos que determinaram a reforma proposta que juntamente superirá aquela dificienpessoal em vigor, apresenta-se mente suprirá aquela dificiencia atualizando e melhor aparelhando o Poder Judiciario.

DOIS ASPECTOS

Expôs, em seguida, o desembargador Ivair Nogueira Itagiba porque razão a lei se subdivide em dois projetos um referente á organização do judiciario propriamente dita, e outro relativo aos Serviços Auxiliares da Justiça, em anexo ao primeiro.

"Os serviços Auxiliares da Justiça não se incluem na esfera da Organização Judiciaria. Os empregados e serventuarios da Justiça necessarios embora ao funcionamento da maquina judiciaria, não são, entretanto, membros do Poder não têm atribuições judicantes nem compõem a judicatura. Apesar da sujeição ás autoridades judiciarias, a cujas sanções e disciplina estão subordinados, eles se formam na classe dos servidores publicos.

Ao Poder Publico a quem assiste a faculdade de alterar a organização dos serviços publicos tem jus por via de consequencia de ampliar e diminuir funções, limitar e transferir atribuições reunir e dividir oficios de Justiça. A' vista do expôsto, a divisão de cartorios por exemplo não vale a por alterar a Organização Judiciaria e a lei ou decreto que determinar o seu desdobramento poderá ser promulgado em qualquer tempo, sem atenção ao prazo de cinco anos a que se refere o

(Conclui na 8ª pagina)

A FESTA DO SESC DO DISTRITO FEDERAL NA QUINTA DA BOA VISTA — Transcorreu com enorme brilhantismo e afluencia a festa com que o SESC do Distrito Federal encerrou, domingo, na Quinta da Boa Vista, seu programa de celebrações do Natal para os comerciarios cariocas e suas familias. Desde pela manhã até á tarde, os comerciarios cariocas e seus filhos encontraram no tradicional parque numerosas atrações e divertimentos, num ambiente encantador. Depois de visita ao Jardim Zoologico, a gurizada comerciaria encontrou franqueado o Parque de Diversões e um grande circo com palhaçadas, além de concursos infantis de artistas, com distribuição de premios aos vencedores. O cliché acima é um flagrante dos festejos do SESC do Distrito Federal na Quinta da Boa Vista

# Diario Carioca

S. A. DIARIO CARIOCA

Diretoria: Horacio de Carvalho Junior, presidente; Danton Jobim, secretario; Martins Guimarães, gerente

PRAÇA TIRADENTES, 77 — Telefones: Direção: 22-3023 e 22-1785; Secretaria: 42-5571; Redação: 22-1559; Gerência: 22-3035; Publicidade: 22-3018; Oficinas: 22-0824

NUMERO AVULSO: Cr$ 0,50; aos domingos, Cr$ 0,50
Assinaturas: anual, Cr$ 90,00; semestral, Cr$ 50,00

SUCURSAL EM SÃO PAULO
Rua Conselheiro Crispiniano, 40-6.º — Tel.: 6-4564

ANO XX 30—12—1947 N. 5.985


## A Nossa Opinião

# Obstinação Incompreensivel

A portaria do chefe de Policia proibindo que os carros particulares façam o serviço de lotação remunerada foi recebida com surpresa pela população da cidade. Estamos numa época anormal, sob todos os pontos de vista, e, por isso mesmo, as autoridades devem sempre tomar medidas que minorem a angústia da situação.

Todo mundo sabe que o problema dos transportes urbanos no Rio de Janeiro está muito longe de ser resolvido, apesar de providências que — é de justiça reconhecer — têm sido postas em prática. A permissão para os carros particulares fazerem lotação remunerada foi concedida atendendo ao dificil problema que se criara. A titulo precário, é verdade, mas o fato é que os motivos que a determinaram ainda permanecem e permanecerão por muito tempo.

A resolução do general Lima Câmara, portanto, por ser precipitada, como foi, não atende aos interêsses da população carioca e dai os justos clamores que se têm levantado de tôdos os cantos da cidade.

* * *

Os meios de transportes do Distrito Federal são: os trens da Central, os ônibus, os "lotações", os taxis e os bondes da Light. Parece muito, mas não é. A realidade é outra.

Os trens pela manhã e à tarde trafegam superlotados e as suas composições, confessadamente pela própria direção da Central, são insuficientes para servir à população dos subúrbios. Somente quem viaja nesses trens pode saber o que êles são.

Os ônibus, a despeito dos carros novos adquiridos nos Estados Unidos, servindo às linhas 103 e 104 também não são bastantes. Se o general Lima Câmara fizesse como já fez o prefeito, seu colega general Mendes de Morais, compreenderia o sacrificio e o castigo das filas intermináveis. E o carioca, para chegar pela manhã ao seu trabalho e, à tarde, para regressar ao seu lar, submete-se à aventura de viajar, sentado ou em pé, em carros desengonçados, verdadeiras caranguejolas que ameaçam até a vida dos passageiros.

Temos, agora, os "lotações" e os "taxis". Não sabemos se o general Lima Câmara, que dispõe de carros oficiais para se transportar até onde queira, conhece êsse aspecto do problema. Os "lotações", realmente, prestam ótimos serviços à cidade. Quanto aos "taxis", seria conveniente que o sr. chefe de Policia mandasse alguem de sua confiança procurar um para ir à praça Saenz Pena ou a Ipanema. Ha uma verdadeira organização de sabotagem contra o interesse publico. Os "chauffeurs" só conduzem quem querem e recorrem a todos os meios no sentido de burlar a vigilância dos guardas. A certa hora os "taxis" chegam mesmo a desaparecer das ruas.

Os bondes da Light, em tôdas as linhas, sem exceção, trafegam apinhadissimos. Os "pingentes" já formam uma tradição da cidade. Não há bondes sem pingentes, arriscando a vida nos estribos e nas plataformas. E, diga-se de passagem, a Light tem sempre procurado pôr o maior numero possivel dos seus bondes a serviço da população, mas o material existente é velho e insuficiente.

* * *

Não compreendemos como, diante dêsse panorama alucinante, o chefe de Policia tenha tomado a deliberação de proibir a "lotação" nos carros particulares, que nenhum prejuizo traz à administração pública. Apesar de todos os clamores, o sr. general Lima Câmara está disposto a não revogar a sua portaria. Parece-nos que nenhum desprestigio advem a uma autoridade que volta atrás de um ato seu, quando razões poderosas demonstram que êsse ato não está certo, embora tenha êle sido inspirado na melhor das intenções. E se o sr. chefe de Policia se mantem nessa intransigência incompreensivel, só nos resta apelar diretamente para o sr. presidente da República, que, de certo, compreenderá a procedência dos clamores da população carioca.


BANCO ECONOMICO NACIONAL S. A.
Rua Mexico, 45 A Rio
Descontos · Cauções · Depositos


## A Reportagem no Hospital Rocha Faria

O Hospital Rocha Faria, situado em Campo Grande, não tem ainda uma Sala de Imprensa, onde os reporteres ali destacados possam se comunicar com os seus jornais. E' lamentavel que tal aconteça, pois apenas demonstra o descaso da direção daquele estabelecimento hospitalar para com a imprensa da capital.

No começo deste ano, a direção do Rocha Faria prometeu que estava prestes a se inaugurar a Sala de Imprensa. Entretanto, já estamos em dezembro e a promessa não foi cumprida. A desculpa apresentada é que ainda não foi montada a rêde telefonica. Acontece que ontem foi inaugurada a tal rêde e, para surpresa dos rapazes dos jornais, não havia nenhum ramal para a Sala de Imprensa. Havia até para a cozinha. E os reporteres são obrigados a recorrer aos telefones dos cafés e casas particulares para transmitir às redações as noticias que conseguem colher.

O caso merece, sem duvida alguma, a atenção do secretario de Saude e Assistencia, cujas providencias não se devem mais demorar. E' essa a situação em que se encontra a reportagem no Hospital Rocha Faria, em Campo Grande.


BANCO ECONOMICO NACIONAL S. A.
Rua Mexico, 45 A Rio
Descontos · Cauções · Depositos


## Vitor Emanuel

VITOR Emanuel faleceu no exilio, quase aos 80 anos. Na sua longa existencia, reinou cerca de cinquenta anos no meio de guerras, revoluções e transformações politicas e sociais de toda espécie.

Na outra grande guerra, apesar da sua aliança com a Alemanha, mandou-a habilmente e acabou vitorioso com os aliados. O Kaiser, ao receber o relatorio sobre a sua defecção, anotou à margem do documento: "velhaco". E em politica o era realmente.

Depois achou que Mussolini lhe seria mais comodo do que os socialistas do após-guerra. Entregou-se ao Duce e este o levou à perdição, juntamente com a Italia.

E' claro que Vitor Emanuel não pereceu sem tentar um golpe espetacular. Fez Badoglio dar com Mussolini no chão, procurou unir-se aos anglo-americanos e por pouco não se firmou no trono. Era demais. Então, ele pensou em salvar a Casa de Savoia e abdicou em favor do filho Humberto. Sem resultado, porque o povo italiano não queria mais saber de monarquia.

Foi para o exilio, onde acaba de morrer. Devemos acentuar que com ele desaparece um dos mais ageis politicos deste século. Enquanto teve forças fisicas, manobrou no xadrez politico da Italia e da Europa sempre com êxito. Envelhecido, apesar da violencia dos acontecimentos, revelou sempre esperteza e vigor intelectual. E só caiu quando sua pátria tombou exangue.

E de longe, sentindo a vida fugir, ainda assim lutava pela restauração da Casa de Savoia com obstinação e clarividencia dignas da admiração de todos os povos. Evidentemente foi uma grande figura da Italia. Seus erros, suas fraquezas e mesmo os seus crimes compõem um quadro sugestivo, que os biógrafos saberão analisar em confronto com as virtudes e os imponderaveis do destino desse homem fragil que possuia uma energia misteriosa...

## Industria Téxtil de Algodão Nos EE. UU.

O Serviço de Informações sobre a industria de tecidos revelou a semana passada que para a substituição de maquinaria, edificios e equipamentos antiquados a industria têxtil de algodão dos Estados Unidos deverá despender mais de um bilhão de dólares 500 milhões a mais do que conseguiu acumular como reserva. Entretanto, estas reservas acumuladas se baseavam nos preços originais dos equipamentos, segundo os dispositivos do imposto sobre a renda, e os niveis dos preços são atualmente duas vezes superiores aos vigentes na época da aquisição do material.

O relatorio do Serviço de Informações revelou que apesar do bom rendimento dos dois anos anteriores serão necessarios lucros consideraveis no minimo durante 5 anos, caso de quelra evitar empréstimos. Entretanto, este periodo poderá ser reduzido se houver uma modificação nas leis de tributação, permitindo-se acumulação de reservas á base do custo do reabastecimento, em lugar do custo original.

Calcula-se que a metade de toda a maquinaria atualmente em funcionamento deve ser substituida, em parte devido a dificuldades encontradas pelas fabricas de tecidos, na substituição de equipamento durante os anos de depressão, porém, especialmente, por motivo da impossibilidade de se conseguir maquinaria nova durante os anos de guerra, num periodo ininterrupto de produção intensiva.

Calcula-se em cerca de 27 anos o periodo médio de produção util da maquinaria de tecidos, porém é muito comum encontrarem-se nas fabricas equipamentos produzidos em 1900. Segundo se espera, a industria de tecidos de algodão despenderá em 1947 mais de US$ 150.000.000 na aquisição de maquinaria. Os gastos com esta finalidade durante os proximos cinco anos atingirão a cerca de US$ 200.000.000 anuais.

## As Ordens de Pagamento do Exercicio de 1947

O presidente do Tribunal de Contas em circular dirigida a todos os ministros de Estado e demais autoridades interessadas, comunicou que as ordens de pagamento relativas ao exercicio de 1947, a encerrar-se, que forem expedidas até o dia 10 de janeiro proximo vindouro, na forma do artigo 2.º do Decreto Legislativo n. 12, de 28 de dezembro de 1934, só serão recebidas, pelo mesmo Tribunal, para estudo, deliberação e registro, até ás 13 horas de segunda-feira, 12 do referido mês de janeiro

Mauricio de MEDEIROS

# LOTAÇÕES PARTICULARES

Tudo indica que nesse caso da portaria proibindo, a partir de 1.º de janeiro proximo, que os carros particulares façam serviço de lotação nas horas de maior movimento da população estamos diante de uma teimosia da administração tipicamente "estadonovista"...

Nos sistemas autoritarios de governo é que há dessas coisas. A autoridade toma uma providencia que desagrada ao publico. Este reclama por todos os meios normais. Mas a autoridade se sente infalivel e considera que ficaria desprestigiada revogando sua ordem precipitada. Mantem-na, dê no que der, pouco pesando todos os argumentos em contrario.

Nem o chefe de Policia, nem o sr. Estrela, chefe do Serviço do Transito, conseguiram até agora oferecer ao publico um só argumento ponderavel em favor da proibição. Isso de sermos a unica cidade do mundo em que se adotou a medida excepcional do carro particular tomar passageiros a frete não é argumento. Quando o sr. Estrela adotou essa medida tambem a mim me pareceu extravagante. Mas a pratica demonstrou que o sr. Estrela tinha tido uma boa idéia. Que importa que tenha ele sido o unico a tê-la? Só devia rejubilar-se com isso, pois o publico lhe deu razão, aceitando a inovação e, agora, se insurgindo contra a sua revogação.

Diz o sr. Estrela que já no ano passado a Prefeitura tinha pedido essa revogação, porque as empresas de onibus estavam lutando com falta de motoristas profissionais... Era um pedido desarrazoado. E s. excia. fez bem em não atendê-lo, porque o motivo invocado era simplesmente pueril.

De resto, já que o sr. Estrela invoca o fato de constituirmos uma exceção nesse assunto, dá ensejo a que digamos que tambem o somos na maneira de escolher motoristas profissionais para conduzir veiculos de transporte coletivo, especialização para a qual não basta ser motorista profissional, mas revelar aptidões outras.

Já não quero aludir ao exame psicologico dos candidatos a motoristas, tanto amadores como profissionais, coisa que nunca foi feita entre nós e cuja falta constitui um dos motivos mais sensiveis na frequencia de desastres e atropelamentos. Em Paris, por exemplo, segundo o regulamento respectivo, um motorista profissional começa dirigindo carro de passageiro, particular ou de praça. Se ao cabo de seis meses não cometeu nenhuma infração grave e deseja conduzir veiculo de outra natureza, é novamente submetido a exame e se lhe concede conduzir automovel de carga. Se nesta outra função continua a revelar-se apto, pode, então, passar a conduzir veiculos de transporte coletivo de passageiros. É uma escala, como se vê, na qual a direção do veiculo de transporte coletivo, ou onibus, constitui o grau mais alto.

Normalmente, não basta ser motorista, profissional ou não, para dirigir tais veiculos, em que a responsabilidade do motorista cresce em proporção com as dimensões do carro e com o numero de passageiros.

O motivo alegado, pois, pela Prefeitura, era simplesmente pueril.

As estatisticas que o sr. Estrela alinha para provar que melhoraram as condições do tráfego são unilaterais. Elas só indicam que aumentou o numero de veiculos destinados a transportar passageiros. Mas como não temos a cifra correspondente ao numero de passageiros, isto é, ao acrescimo do deslocamento da população, o unico meio de calcularmos se as condições de tráfego melhoraram ou não é empirico, isto é, resulta da propria observação dos fatos. Ora, ninguem neste mundo, nem o chefe de Policia, nem o sr. Estrela, poderá afirmar que se atenuaram as dificuldades de condução, nas horas de deslocamento em massa.

E uma simples questão de o b s e r v a ç ã o. Pois o proprio sr. Estrela não acaba de aumentar de 12 para 20 o numero dos que para quedistas em cada onibus? Que quer isso dizer senão que, com todo o aumento do numero de bondes, taxis e onibus, estes são ainda insuficientes para o movimento da população?

Por fim, usa o sr. Estrela de um argumento que jamais deveria ser articulado por uma autoridade respeitavel, como é s. excia. Uma autoridade jamais desce a ver motivos subalternos em uma campanha de opinião. S. excia. diz que são os beneficiarios da industria do lotação particular os promotores dessa campanha porque vêem agora que o "bom negocio vai ter fim." Ora, nem eu, nem os jornalistas que têm escrito a respeito exploramos esse negocio. Nem tampouco as pessoas que "O Globo" interrogou, ao acaso, na rua, em seu interessante inquerito. E não é sabio invocar semelhante hipotese, porque a reciproca tambem poderia ser invocada e atribuir-se a medida ao interesse dos que exploram o serviço do transporte coletivo em carros de praça, ou lotações de praça (em que o numero de passageiros já se vai aproximando do do onibus), ou empresa de onibus, apesar de andarem estes superlotados a qualquer hora do dia. Razões subalternas não devem ser invocadas por ninguem, pois num caso publico somente as razões publicas, a favor ou contra uma medida de administração, podem e devem pesar, sem caprichos nem teimosias, só justificaveis quando domina o autoritarismo sem o controle da opinião publica.

Quando o sr. Estrela inventou o lotação particular agiu sabiamente, por intuição, dado seu conhecimento do problema do tráfego. Quando agora quer suprimi-lo, e insiste na proibição, apesar da opinião geral em contrario, age por simples teimosia, que passa a ser perigoso erro. Não deveria nele persistir.

# Exemplos e Advertência aos Jovens...

(Conclusão da 3a pagina)

homens não integrados na devoção do amparo aos velhos da Casa de São Luiz, isto é, por não serem dos que pelo trato de todas as horas adotaram como obrigação o zelo pela caridosa herança que lhes coube receber, merecem realce. Dentre eles, dois nomes se destacam pelo bem que suas doações permitiram realizar. Um deles doou o Pavilhão Lebrão, outro o Pavilhão Peixoto. Os nomes dos pavilhões revelam os dos doadores: Comendador Manuel José Lebrão e sr. Paulo Felisberto Peixoto da Fonseca.

O Pavilhão Peixoto, que é a parte mais moderna da Casa, doada pelo sr. Paulo Felisberto Peixoto da Fonseca, importou em cerca de 5 milhões de cruzeiros. Nele ficam instalados excelentes serviços, enfermarias, salão de refeições, apartamentos de pensionistas, uma cozinha modelar, o serviço de triagem medica. São cinco andares em concreto armado, obra excelente.

Espera agora o dr. Carlos Ferreira d'Almeida que ainda ha de viver bastante para concluir as instalações para 1 200 velhinhos, demolindo a parte velha restante, afastando a capela, para reconstruir o demolido e erguer um novo pavilhão, de 60 metros de comprimento. Depois disso, poderá dar como cumprida a sua missão.

## Assegurado o Fornecimento de Gás

O ministro da Viação acaba de receber um telegrama do embaixador brasileiro nos Estados Unidos, dando conta das providencias tomadas para assegurar o fornecimento de carvão betuminoso ao Brasil.

Com tais providencias, as fabricas de gás desta capital, de São Paulo e Santos, não terão nenhuma solução de continuidade no seu trabalho.

## LIVROS NOVOS

"OS MILAGRES DA FÉ" E "MIRAGENS" — A coletanea de livros novos apresenta "Miragens" sonetos de Helio Chaves, e "Os Milagres da Fé, edição Pongetti.

Os sonetos de Helio Chaves apresentam profunda analogia com as criações de Castro Alves, Cruz e Souza, Olavo Bilac e Augusto dos Anjos. Misturando-se á sêde de justiça e aos gritos de revolta, o poeta, por vezes, a par das imagens e simbolos, cai na nostalgia dos ambientes calidos e dos doces crepusculos.

"Os Milagres da Fé", tambem edição Pongetti, revela os sensacionais acontecimentos de Rio Casca e Urucania, mostrando os principais fatos que têm determinado um novo ressurgimento da fé, os milagres atribuidos ao novo santo do sertão mineiro Padre Antonio Ribeiro Pinto, e a historia do humilde sacerdote. O livro é o resultado de uma série de reportagens que o autor, jornalista Alvaro Gonçalves, procura demonstrar os resultados obtidos pela força da fé, e uma detalhada biografia do Padre Antonio Pinto.

PÉ DE COLUNA

# DO MORRO NÃO DESCE APENAS O CARNAVAL

POMPEU DE SOUSA

Até parecia para desmentir o cronista. Lamentara, na cronica do dia de Natal, a ausencia da tradição natalina dos nossos costumes. Que, para tristeza nossa, as festas do Natal eram, para nós, coisa estrangeira, coisa traduzida.

Não que isto significasse qualquer idéia de adesão a "vovô Indio" ou ridiculos correspondentes, que nada mais ridiculo do que inventar tradições. Só significava tristeza por não possuirmos a tradição do Natal, do seu festejo, como a possuem tantos outros povos, de que a poderiamos ter recebido e enriquecido. Pensando no espirito que possuem as festas entre outros povos e não possuem entre nós, que somente as copiamos, as traduzimos. Copiamos, traduzimos, o espirito comercial, publicitario que há nos Estados Unidos, fazendo do Natal um ponto culminante nas vendas. Mas não em tal dose que com isso conseguissemos — por meio da publicidade comercial, sim, mas enfim por algum meio — copiar, transplantar o espirito que lá se criou, generalizou, implantou com fundas raizes na alma de todo o povo.

Mas eis que veio a coisa como se fosse para desmentir-me. Para corrigir-me a memoria, já que o caso é de memoria, pois o fenomeno não é de não possuirmos a tradição mas de a havermos perdido. E como uma mensagem das nossas perdidas tradições do Natal, da festa da Natividade do Menino Jesus, e que a coisa nos entrou redação a dentro. Mensagem da nossa perdida tradição, que a possuimos, ou melhor, possuiamos, e tal como a possuiamos, nossa mesmo, aquela que dos pais portugueses a herdamos e a enriquecemos com as fontes diversas do nosso folclore das nossas outras raças, á velha maneira da "flor amorosa de tres raças tristes".

Nossa perdida tradição, quero dizer, a tradição das pastorinhas, t a m b e m conhecida como dos pastoris.

Entrou-nos, pois, redação a dentro, essa tradição em pessoa, ou melhor, nas pessoas de mais de uma centena talvez de pastoras e pastores que compunham o grupo "P a s t o r a s Jerusalem". Pastoras que, como o nome indica, não são de Carnaval, como se tornou afinal corrente, ainda mais depois da marcha imortal de mestre Noel, o Noel nosso, de Vila Isabel, não o de França, o Papai do mesmo nome, e estais a ver que o Noel de que falo é o Rosa, autor da dita marcha das Pastorinhas. O fato, pois, é que as pastorinhas, elas tambem, foram arrastadas da orbita do Natal para a do Carnaval, aonde se vão progressivamente dissolvendo as nossas tradições natalinas, de uma maneira que, já agora, o nosso Natal é como se fosse o "grito de Carnaval."

Ora, eis que as "Pastoras Jerusalem" cá nos vieram em visita, tomaram conta de toda uma sala de nossa redação, a maior, de onde todos os moveis se haviam retirado, e aí executaram varios de seus oitenta e tantos numeros, danças e canticos, belas marchas alguns, com seus enredos proprios, suas personagens tipicas, pastores e pastoras do Nascimento, alem dos que figuram os elementos e os astros do céu popular, e mais as profissões: todas vestidas á maneira de sua tosca representação, todas tendo o seu numero, o seu solo acompanhado do côro de todas as figuras, como nas antigas representações.

Foi coisa muito de ver-se, garanto-vos. E lastimo não ter mais espaço para dar descrição de como foi. Mas foi de enternecer. Era uma tradição perdida que voltava. Com toda a sua poesia, feita de uma perdida candura, que é a do espirito do Natal, o nosso perdido espirito do Natal. Eram muitos, toda gente humilde, a gente mais moça, que compunha o grupo, com suas roupas, suas danças e seus cantos; e a gente mais velha, que a seguia. Perguntei ao mestre quem era aquela gente toda, de onde vinha.

— Tudo do Morro de São Carlos. Tudo é gente nossa, filho, sobrinho, irmão nosso — e apontava para os mais velhos.

Donde concluir que do morro não desce apenas o Carnaval, que é coisa muito nossa e muito boa. Desce tambem o Natal, o perdido espirito nosso do Natal, que tanto nos falta.

## O Governador da Cidade

O prefeito receberá amanhã os funcionarios municipais, promovendo uma reunião de fim de ano que constitui excelente pretexto para um contato mais direto com representantes de todas as repartições da Prefeitura. Motivos há para que a afluencia de servidores municipais à recepção oferecida pelo general Mendes de Morais ultrapasse todas as previsões, pois a elevação dos extranumerarios e as promoções há longos anos esperadas, só agora conseguidas por ter o prefeito lançado todo o peso da sua autoridade, foram atos de justiça que provocam além das simpatias gratuitas, respeito e confiança gerais no chefe justo que, intransigente em exigir o cumprimento do dever, dá o melhor exemplo, cumprindo o seu.

De fato, no realmente curto periodo que tem estado à frente da administração municipal, o prefeito Mendes de Morais conquistou a simpatia popular pelo processo o mais dificil: pelo zelo mais vigilante na execução de atos de interesse publico, sem a preocupação de cultivar popularidade facil, aplicando suas decisões e iniciativas as qualidades pessoais que todos lhes reconhecem, de honestidade, de humanismo, de idealismo, na apreciação de fatos levados ao seu julgamento, de respeito à lei — que tanto contribuiu para restaurar neste pais.

Obrigado a desagradar, por vezes, alguns interesses, como nos casos em que teve de intervir para corrigir falhas da ainda inexperiente Camara Legislativa, fê-lo o general Mendes de Morais com energia serena de homem responsavel que é.

Na verdade, o traço mais caracteristico do chefe do Executivo do Distrito Federal é a coragem das responsabilidades. Essa marca de seu carater, revelada em todas as fases de uma brilhante carreira militar, assegura o êxito do administrador, pois obriga ao exame detido de todos os problemas, previne contra indecisões e cria essa atitude de vigilancia não só em torno dos atos dos subordinados como, tambem, dos proprios.

Não é possivel, aqui, enumerar e analisar cada um dos atos que autorizam a formação do conceito elevado em que é tido o atual prefeito. Certo é, porem, que os funcionarios da Prefeitura indo, amanhã, em visita ao gen. Mendes de Morais, levam procuração de toda a população desta cidade para agradecer-lhe o que já fez e augurarem-lhe uma longa permanencia à frente dos negocios municipais.

## Inconveniente a Ida de Funcionarios ao Estrangeiro

O presidente da Republica exarou, ontem o seguinte despacho em processo submetido á sua decisão, sobre a viagem de funcionarios para o exterior:

"E' inconveniente a ida de servidores federais ou de entidades autarquicas ao estrangeiro para estudo ou missão de qualquer natureza, com ou sem onus para os cofres publicos salvo em casos excepcionais, e por iniciativa do Governo. Esta é a orientação a seguir e que recomendo seja observada, evitando-se, doravante, que propostas neste sentido subam a despacho".

# OFENSIVA CONTRA CHIANG-KAI-SHEK NA CHINA

RESUMO TELEGRAFICO INTERNACIONAL (U P. e I.N.S.)

## NÃO RENUNCIOU O EMBAIXADOR DOS ESTADOS UNIDOS NO PANAMÁ

### Situação Caótica Na União Sovietica — Depuração No Japão — Não Pode Casar o Rei Miguel — Terminaram Suas Atividades os Tribunais de Frankfurt

Chegou ontem, á tarde, por via maritima, ao Panamá, procedente de Washington, o embaixador dos Estados Unidos perante o governo daquele país, general Frank Hines, o qual declarou á imprensa que são inexatos os rumores de que havia renunciado ao seu posto. Acrescentou que se propõe investigar a origem da noticia, declinando de fazer maiores comentarios.

**SITUAÇÃO CAOTICA NA UNIÃO SOVIETICA**

O correspondente diplomatico do "Daily Telegraph" informou ontem que o fim do racionamento na União Sovietica deu como resultado uma situação caotica. Acrescenta que, apesar dos russos alegarem que a medida teve um exito retumbante, as autoridades sovieticas tropeçam com muitas dificuldades, especialmente nos primeiros dias do fim do racionamento.

**DEPURAÇÃO NO JAPÃO**

Tetsu Katyama, "premier" do Japão, revelou ontem que o governo ordenou "uma depuração provisoria" de 27.940 membros do Exercito japonês e da policia secreta japonesa — a temida "Kempesta". O governo notificou desta decisão o general Douglas Mac Arthur, supremo chefe aliado no Oriente.

**NÃO PODE CASAR O REI MIGUEL**

Foi publicado ontem, em Londres, pelo "Evening Standard", um telegrama que diz ter o ministro das Relações Exteriores da Rumania, sra. Ana Pauker, informado ao rei Miguel que o governo de Bucarest não pode permitir, por ora, o seu casamento com a princesa dinamarquesa Ana de Borbon-Parma. O motivo invocado foi o de que a Rumania não está em condições de averbar atualmente as despesas que o casamento real exigiria.

**TERMINARAM SUAS ATIVIDADES OS TRIBUNAIS DE FRANKFURT**

Os oito tribunais militares de desnazificação de crimes de guerra, instalados em Frankfurt, terminaram ontem suas atividades. Os processos duraram dois anos, tendo o tribunal pronunciado sentenças contra os administradores de fabricas de bombas-foguetes de Nordhaus, acusados de escravizarem centenas de trabalhadores estrangeiros, de ordenar outros crimes de lesa humanidade.

**QUERIAM DEPOR SALAZAR**

Uma lista com os nomes

Frank Hines

dos militares e civis envolvidos na revolta de 10 de abril de 1947 e que serão julgados por tribunais militares, acaba de ser tornada publica, em Portugal. Segundo a declaração oficial, o objetivo da revolta era o de depor o atual governo do primeiro ministro Oliveira Salazar.

**PARA EVITAR NOVOS INCIDENTES COM JORNALISTAS**

Numa correspondencia remetida de Lake Success, Pierre Huss, do "International News Service", diz ter-se como certo que o secretario geral da ONU, Trygve Lie, proporá medidas destinadas a apressar o processo para credenciar os correspondentes perante a Organização das Nações Unidas a fim de evitar que se promovam incidentes como o que foi provocado por dois jornalistas estrangeiros, devidamente acreditados pela Secretaria Geral da ONU, que se viram detidos recentemente no campo de imigrantes estabelecido pelo governo dos EE. UU. em Ellis Island (Nova York).

**"COMPLOT" CONTRA UM COMANDANTE BRITANICO**

Foi revelado ontem, pelas autoridades britanicas em Viena, que numa batida há varios dias realizada contra uma organização clandestina, descobriu-se que havia uma ordem para assassinar um comandante britanico. Os funcionarios britanicos disseram que o oficial em questão era o comandante do campo internacional de Wolfsberg.

**DESASTRE DE AVIAÇÃO**

Noticias recebidas em Copenhague, porem ainda não confirmadas, dizem que pereceram vinte passageiros e os tripulantes de um avião "Vickers" da companhia "Danish Airlines" que se precipitou ao solo em Oeresvend. A primeira noticia sobre o acidente foi dada por uma pessoa não identificada que se apresentou nos escritorios centrais da "Danish Airlines" informando que viu um avião "Vickers" cair no canal de Oeresvend.

## INVESTEM OS COMUNISTAS CONTRA MUKDEN

NOVA YORK, 29 (De Harrison Salisbury, da United Press) — As noticias de que os comunistas chineses investem contra Mukden com duzentos e cinquenta mil homens deve constituir um severo golpe para Chiang Kai Shek, pois vêm indicar que os comunistas se [illegible] poderoso para abandonar as taticas de guerrilha pela luta de assalto total em grande escala.

Atacando Mukden os comunistas escolheram um objetivo [illegible] Chiang Kai Shek estava firmemente entrincheirado, mas, em virtude da escassez de alimentos, carvão e eletricidade, poderá se tornar uma facil presa. A cidade conta com um milhão de habitantes, os quais se encontram em terriveis condições pois os comunistas lograram interceptar todas as comunicações ferroviarias para a mesma. Por outro lado, Mukden se encontra agora congelado e o mau tempo tem feito fracassar as tentativas nacionalistas de abastecer a cidade por via aérea.

Se os comunistas conquistarem Mukden estarão no controle de uma cidade de grande importancia estrategica e industrial, o que ampliará consideravelmente o seu prestigio. A proposito, sabe-se que os nacionalistas estavam na expectativa da tregua usual de meados do inverno, na frente norte, motivo pelo qual não foi sua surpresa quando os comunistas lançaram um tremendo ataque em pleno inverno sobre aquela praça forte. Quatro exercitos comunistas avançam sobre Mukden, procedentes dos quatro pontos cardiais. A maior dessas forças compreende cem mil homens, os quais investem de Simmin, trinta milhas a noroeste de Mukden, enquanto que a segunda força procede de Fushun. Todavia, nada se pode afirmar sobre se os comunistas manterão o seu ataque frontal contra a China nacionalista. Alguns afirmam que depois da ocupação de Mukden, os chefes militares comunistas forçarão as suas fileiras e congeladas tropas nacionalistas a deserção ou rendição. Por outro lado, parece haver possibilidades de que algumas divisões nacionalistas e seus respectivos comandantes sejam incorporados ao grande exercito comunista, juntamente com seus respectivos comandos.

### Publicações Recebidas

Recebemos e agradecemos as seguintes publicações: Revista Brasileira de Panificação; BCG — Recurso sanitario e economico na luta contra a tuberculose, separata dos Anais Paulistas de Medicina e Cirurgia, pelos drs. B. Pedral e A. Nogueira Martins; To Janér, boletim doBureau de Imprensa Succo-Internacional; Boletim de Imprensa e Propaganda do Bureau de Informações Polonesas.

## BASES DE GALAPAGOS PARA OS ESTADOS UNIDOS

### NÃO HA POSSIBILIDADE DE NOVO ACORDO

QUITO, 29 (U.P.) — Esferas autorizadas declaram que "é assunto dificilmente abordavel" por ora a possibilidade de que o Equador celebre um novo contrato de arrendamento das bases das ilhas Galapagos aos Estados Unidos. Esta questão foi recentemente motivo de comentarios tanto locais como no estrangeiro, como consequencia do veto por parte da Assembléia panamenha ao contrato de arrendamento de quatorze bases em seu territorio aos Estados Unidos para defesa do canal do Panamá.

Acrescentam os circulos informantes que o atual governo equatoriano é apenas "um governo de transição e que, se fosse apresentada a questão agora, ele deixaria que fosse resolvida pelo govero constitucional que deverá ser eleito dentro de seis meses".

O tema do arrendamento das bases de Galapagos foi debatido em diversos circulos locais em diferentes tons, porém predominou o patriotico, baseado no conceito da soberania equatoriana sobre a totalidade do seu territorio. Estima-se em alguns circulos que somente um caso grave de emergencia, como a irrupção da ultima guerra mundial, poderia levar ao consentimento de estabelecer bases norte-americanas nas ilhas Galapagos e em Salinas, para a defesa, tanto do canal do Panamá como das zonas petroliferas equatorianas.

CABELOS BRANCOS
Como evita-los?
JUVENTUDE ALEXANDRE
Evita os CABELOS BRANCOS
BELEZA E VIGOR DOS CABELOS

Dr. Paulo Perissé
Varizes — Intestinos — Reto e Anus
Hemorroidas sem operação
Av. Rio Branco, 108-10.º s/1013 — Ed. Martinelli
Consultas diariamente das 13 ás 15 — Hora marcada
Fone: 28-4531

Dr. Gilvan Torres
Impotencia — Doenças do Sexo e urinarias — Pré-nupcial — Assembléia 98, sala 72 — Telefone: 42-1071 — 9 ás 11 e 15 ás 19 horas.

NOTICIAS DE CANTAGALO

## Transferido o Delegado de Policia — Uma Nomeação Absurda

CANTAGALO, E. do Rio (Do correspondente) — Repercutiu desfavoravelmente nesta cidade a transferencia do delegado de policia Nitho Leite, para Friburgo, após haver o chefe pessedista local anunciado, a boca pequena, que se "tivesse prestigio haveria de cavar a sua saída de Cantagalo".

O motivo dessa ameaça prende-se ao fato do delegado Nitho Leite, no cumprimento do dever, ter aplicado uma multa ao negociante João Nicolau mais conhecido por "Janjão", por vender no bar de que é proprietario, no centro da cidade, bebidas alcoolicas fóra de horas, e, o que é mais grave, a individuos já em completo estado de embriaguez.

Será que o coronel secretario de Segurança tem conhecimento disso?

NOMEAÇÃO ABSURDA

Segundo estamos informados, o prefeito Costa Sobrinho, para atender a imposição do chefe pessedista local, acaba de nomear para o cargo de fiscal de Obras o conhecido contraventor do "jogo do bicho" Amadeu Linhares, como premio aos seus esforços nas eleições passadas como cabo eleitoral do partido majoritario.

O maior absurdo dessa nomeação reside no fato justamente do nomeado ser aposentado do I.A.P.I. e como tal receber a importancia mensal de Cr$ 500,00.

## JUDEUS E ÁRABES EM LUTA PELA PALESTINA

### 23 Pessoas Morreram Ontem Em Jerusalém

JERUSALEM, 30 (Por Benn Feller, do INS) — Pelo menos 23 pessoas perderam a vida hoje, ficando muitas outras feridas, nas violentas refregas entre arabes e judeus que sacudiram a Terra Santa, ao completar-se o primeiro mês da decisão das Nações Unidas decretando a partilha daquele territorio sob mandato britanico.

No bairro da porta de Damasco, que se converteu num campo de batalha entre arabes, judeus e ingleses, morreram 16 pessoas.

Fontes fidedignas arabes revelaram que a "Haganah" interceptou um caminhão arabe e se apoderou de importantes documentos secretos relacionados com os planos estrategicos de ofensiva na luta contra a partilha.

Com as novas vitimas, o total não oficial de vitimas na Palestina, desde o dia 29 de novembro, data em que se ditou a partilha, até a noite de hoje, se eleva a 437 mortos; deles, 240 são arabes e 174 judeus.

A lista oficial consigna que os mortos até a meia-noite de domingo ultimo atingem a 348. Este total se decompõe em 180 arabes 147 judeus e 11 oficiais de policia, havendo tambem quatro pessoas "desaparecidas".

Os irgunistas, que mais tarde se declararam autores do fato, metralharam um café arabe, fazendo fogo de um taxi que passou a toda velocidade. Entre os feridos há uma mulher arabe.

A policia descobriu uma mina terrestre defronte do predio dos correios. Em Bethlem, um grupo de irgunistas armou uma emboscada a um grupo de arabes, dentre êles o dr. E. Mulouf, chefe do hospital mental, causando-lhe a morte.

Um medico judeu foi recentemente assassinado pelos arabes em Jerusalem.

Antes do amanhecer, membros de uma organização clandestina judia, armados e equipados como soldados, fizeram uma incursão contra o acampamento britanico de Litwinsky, matando uma sentinela e ferindo dois soldados ingleses. Os incursionistas fugiram depois levando 74 fuzis, armas curtas e balas que encontraram no arsenal do acampamento.

Um comboio foi tambem atacado perto da fronteira da Siria por elementos que se acreditam sejam judeus, perecendo um soldado e ficando outro ferido.

Em Haifa foram destinados á ilha e Chipre 332 homens e 230 mulheres que foram apresados recentemente, a bordo de um navio que transportava migrantes clandestinos.

DR. BELMIRO VALVERDE
VIAS URINARIAS
Comunica a seus amigos e clientes que reassumiu a sua clinica
Consultorio — Rua Santa Luzia, 685-11.º andar — Sala 1106 — Ed. Calogeras — Diariamente das 11 ás 15 horas ou com hora marcada
TELEFONE 22-0927

Ganhe a Educação de Seu Filho, Subscrevendo Ações do Colegio Estados Unidos do Brasil S. A., em Organização

O maior e mais perfeito estabelecimento de ensino das Américas, a ser construido na Praia de Guaratiba. Manterá curso primário, admissão, ginasial, clássico, cientifico, profissional, comercial, normal e filosofia.

Sendo acionista do Colégio Estados Unidos do Brasil, V.S. terá, entre outras, as seguintes vantagens:

a) — Poder dar ao seu filho uma educação completa, nos moldes da concebida pelas melhores escolas do mundo;

b) — Ter preferencia e desconto nos preços do Colégio, para todos os seus filhos!

c) — Dar-lhes um conforto que, em casa raramente V.S. poderá fazê-lo, pois o Colégio terá aparelhos refrigeradores, cinema, teatro, bailes, montaria; ciclismo, remo, natação, esgrima e etc., alem de perfeita Colonia de Ferias;

d) — Poder passar as suas ferias em companhia de seus filhos, na Colonia de Férias do Colégio que manterá apartamento para tal fim, por preços bem reduzidos;

e) — participar dos lucros do Colégio, recebendo um dividendo minimo, para as suas ações, de 8 por cento ao ano;

f) — Finalmente, CONCORRER a um PREMIO que será a EDUCAÇÃO DE SEU FILHO, inteiramente GRATIS.

Consultem o ADVOGADO da organização Dr. Ulderico Pires dos Santos

AVENIDA RIO BRANCO, 39, 20.º ANDAR, SALAS 2005 E 2006 — TEL. 43-2463

# O RADIO

## LUTA PELA PAZ UNIVERSAL

Depois de alguns dias de férias, voltamos, antes mesmo que terminasse o velho quarenta e sete cheio de rugas e sofrimento, incerteza e indiferentismo. Velho quarenta e sete que se vai findando! Passamos nós ou foi você que passou? Não sabemos. Só sabemos é que na sucessão dos dias e das noites, durante esses trezentos e tantos dias de incertezas e agitações que abalaram a humanidade, você, quarenta e sete que de nós se despede, internacional e filosofo, no momento da partida, deixa-nos uma grande interrogação: quais os recomendações ao seu sucessor quarenta e oito?

Serão os seus dias dedicados á Paz, pela construção de um mundo melhor? ou serão eles transformados em noites escuras e tempestuosas?

* * *

— Aos nossos amigos do radio, aos nossos companheiros de trabalho, fazemos um apelo, um grande apelo: vamos pedir que quarenta e oito dedique os seus dias á Paz universal! — B. DER CALMON.

RADIO VERA CRUZ — A programação da E-2 melhorou consideravelmente nesses ultimos dias, principalmente no setor artistico. Henrique Castro e Izaltino Veiga dos Santos, o primeiro, diretor e Santos, o primeiro, diretor de Radio-Teatro da Vera Cruz, na verdade, têm dado provas concretas que vêm comprovar o esforço empregado no desempenho das tarefas que lhes foram confiadas pela direção daquela emissora. A peça "Vitimas do Preconceito", de autoria de Izaltino Veiga dos Santos, lançada no grande Teatro Anchieta, no dia 16 do corrente, agradou. O "cast" que a interpretou, embora composto de artistas relativamente novos, esteve á altura da peça.

Hoje, novamente, ás 21 horas, estará na onda daquela emissora, o original de Anselmo Domingos, "Cem gramas de Homem", em adaptação e radiofonização de Izaltino V. Santos. O "cast" que interpretará a peça compõe-se dos seguintes artistas: Dilermano Malfitano, Alice Malfitano, Osvaldo Carvalho, Del Carmen, Cecy Viana, Ariana Viana, Marina Lopes, Luis Neto e Eradio Silva.

Como incentivadores do bom radio, não poderiamos deixar de enviar as nossas felicitações aos diretores da Vera Cruz, principalmente ao sr. Eloidio Cotias, sacerdote bondoso e culto, que empresta a "Mosaicos Vera Cruz" o brilho de sua inteligencia para o engrandecimento do Radio.

ONDAS MUSICAIS

Em sua audição n. 471, as "Ondas Musicais" apresentarão hoje um radio-concerto com as seguintes peças: Bach — Coral da Cantata n. 147 — "Jesus, Alegria dos Homens" (Côro e Orquestra); Beethoven — Sinfonia n. 6, em Fa maior — "Pastoral" (Toscanini); Debussy — La Mer — Diálogo do Vento e do Mar — (Koussevitzky). Este programa será irradiado das 13 ás 14 horas, simultaneamente pelas emissoras Radio Clube do Brasil, Tamoio, Jornal do Brasil, Nacional, Mauá, Globo e Guanabara.

A senhora [illegible] [illegible], da sociedade paulista. (Foto "Sombra")

"ACONTECEU ASSIM"

Ainda hoje e amanhã, até pouco antes da meia-noite, terá o publico nos 3 cines Metros, esse filme leve e divertido que tanto tem agradado: "Aconteceu Assim", com Frank Sinatra, Kathryn Grayson, Jimmy Durante e Peter Lawford. Nesse filme, cantando em francês, Kathryn Grayson interpretará a Aria das Campainhas da "Lakmé" de Delibes.

# O TEATRO

"ANJO NEGRO"

Prosseguem, em ritmo intensivo, os ensaios de "Anjo Negro", a tragédia de Nelson Rodrigues, que Sandro apresentará no Fenix.

Ziembinski, que é, como se sabe, o diretor e encenador da peça, prepara o elenco de 24 figuras, á tarde e á noite, não excetuando os domingos.

O lançamento de "Anjo Negro" assinalará o retorno de Italia Fausta, a tragica brasileira, a quem foi confiado um dos mais fortes papeis do drama.

Encarnará a heroina, ou seja a esposa branca, Maria Della Costa; e o marido negro, Orlando Guy.

A tragédia de Nelson Rodrigues exige uma montagem completa e espetacular.

CURSO PRATICO DE TEATRO DO SERVIÇO NACIONAL DE TEATRO

Amanhã, ás 20,30 horas, no Teatro Ginastico, o C. P. T. do Serviço Nacional de Teatro apresentará em prova publica, os alunos da aula de canto da professora Griselda Lazzaro Schleder.

O espetaculo será dividido em duas partes e consta da apresentação de alunos isolados e em conjunto.

Os convites para esse espetaculo são encontrados na sede do Serviço Nacional de Teatro, no Teatro Ginastico, todos os dias uteis das 11 ás 16 horas.

A VOLTA DE ARACY

E' sempre um fato marcante na vida do teatro popular os reaparecimentos de Aracy Cortes nas revistas.

Quase sempre afastada da cena contra a vontade dos empresarios, dos autores e de seu publico sempre constante, a criadora dos maiores sucessos da revista nacional é ainda um elemento de exito todas as vezes que volta ao palco.

Foi assim que ainda aconteceu na ultima sexta-feira, quando voltou a intervir na revista, cujo titulo é bem um sintoma da época que vamos atravessando.

O espetaculo que contou com a sua presença de forma bem auspiciosa, em quase todas as suas intervenções, principalmente no samba canção "Palhaço" de Milton Amaral, no terceto e nos finais, também teve a vantagem de apresentar agora um elenco mais afinado e mais agradavel, apesar de menor.

Aurea Paiva foi outro elemento de real valor em seus numeros.

E' dona de rara beleza e plastica, destas que deixam o espectador meio tonto na plateia.

Outro grande êxito do espetaculo é Otelo, que na cortina que fez em travesti, jogando yôyô, mostrou ser o grande artista que realmente é.

O resto, muito esforçado apresentou um espetaculo agradavel, onde estão as musicas de maior sucesso dêste carnaval.

Se as "girls" não fossem tão velhas e feias (exceção apenas de uma ou duas) teria mais vida a revista de J. Maia, que deve e merece fazer boa carreira.

Pra chatear, lá está o Getulio, fazendo as suas costumeiras molecagens.

J. L.

BOAS FESTAS

Recebemos e agradecemos votos de boas festas e feliz Ano Novo de Oscarito — Margot Louro — Olavo de Barros — Valter Pinto — Daniel Rocha e Justin.

A MENTIRA TEATRAL

A Aurea Paiva quase não tem trabalhado nesta peça.

VOCE SABIA

que o ator Ernani Filho é filho do maestro Ernani Amorim?

COISAS QUE INCOMODAM

A "fila" que se forma na calçada do Gloria no n. ato só prá vêr Zulmira de perto.

O FILME DE HOJE

IRIS: — "A Sombra Retorna" — Aracy Cortes.

O COMENTARIO DA NOITE

O Eloi Cordeiro descia calmamente pela rua Alvaro Alvim quando deparou com o novo cartaz do Rival que dizia "Agarre o Seu Homem".

Parou; olhou firmemente para o Augusto Mauricio e comentou:

— Isto é que vai ser muito dificil ela fazer.

O MINISTRO DO TRABALHO NO RETIRO DOS ARTISTAS

O ministro do Trabalho sr. Morvan de Figueiredo, visitou o Abrigo dos Artistas, em Jacarepaguá, levando aos velhos elementos do teatro nacional ali abrigados a solidariedade do presidente da Republica, general Eurico Gaspar Dutra, em virtude da passagem do Natal e do Ano Novo.

S. excia. percorreu todas as dependências do retiro, verificado, de perto, a situação em que se encontram.

Depois de feita a distribuição de presentes aos abrigados, foi oferecido ao ministro e sua comitiva um lunch, durante o qual usaram da palavra, varios oradores e um dos abrigados, todos ressaltando o significado daquela visita ao Abrigo e frisando que, durante os doze anos de vida da entidade, nunca uma autoridade se interessou tão de perto pela sua situação.

Agradecendo, o sr. Morvan Dias de Figueiredo usou da palavra, afirmando que levava aos velhos artistas a solidariedade do govêrno brasileiro e o seu interesse pelos trabalhadores.

# O CINEMA

"QUANDO AS NUVENS PASSEM"

Lena Horne

Finalmente, amanhã, á meia-noite, nos 3 cines Metro, vai grande parte do nosso publico conhecer o filme inspirado na musica e na vida de Jerome Kern, o compositor glorioso de "Show Boat". Vai ver — e ouvir, o que tem grande importancia no caso — "Quando as Nuvens Passem" (Till the Clouds Roll By), editado pela Metro-Goldwyn-Mayer em tecnicolor, com um elenco extraordinario em que se congregam figuras como June Allyson, Lucille Bremer, Judy Garland, Kathryn Grayson, Van Heflin, Lena Horne, Van Johnson, Dinah Shore, Angela Lansbury, Virginia O'Brien, Robert Walker, Cyd Charisse e varios outros nomes conhecidos. Grandes numeros — entre os quais uma cenarização espetacular, condensada, da opereta "Show Boat" (Magnolia), a canção "Who", um "pot-pourri" de "Sunny e varias outras, destacando-se ainda "All the Things You Are" de interpretação de Tony Martin — tornam "Quando as Nuvens Passem" excepcional espetaculo musical que ficará entre os "hits" maiores da Metro-Goldwyn-Meyer nos ultimos tempos. No Metro-Passeio, além da sessão da meia-noite, haverá uma ás 2.30 da manhã.

LIDIA E' O NOME DA "CIGANA FEITICEIRA"

O nome de Lidia será propagado por toda a cidade após a estreia de "Cigana Feiticeira", que terá lugar amanhã, á meia-noite, em elegantissima "avant-premiere" no cine Palacio.

Lidia, a cigana feiticeira, é uma mulher de grande coração cheia de supertições, humilde, resignada, porem agil e astuta, com um talento natural admiravel e uma ternura sincera de enamorada. Essa mulher atraente que vive á margem da sociedade, é a personagem que se tornará inesquecivel para o publico, a quem oferece uma interpretação magistral na sua reaparição diante das cameras cinematograficas. Essa mulher repetimos, é a estrela dos grandes exitos e das grandes emoções: Marlene Dietrich. Esses dois nomes, o de Lidia e o de Marlene, estarão para sempre ligados á memoria dos fãs que assistirem "Cigana Feiticeira", onde figura ainda Ray Milland.

AMANHA A MEIA-NOITE NOS CINEMAS PLAZA, PARISIENSE, OLINDA E RITZ, "AVANT-PREMIERE" DO FILME "RUA DAS ALMAS PERDIDAS"

Robert Young e Jane Greer

Amanhã, dia 31, á meia-noite, será exibido em "avant-premiere" o filme da RKO Radio "Rua das Almas Perdidas" em cujo elenco vamos encontrar Robert Young, Susan Hayward, Jane Greer e outros. "Rua das Almas Perdidas" é a historia apaixonada de um homem cuja grande fraqueza era a mulher. E, parecia estar marcado pelo destino pois só trazia desgraça para aquelas que o amassem. E' por todos os motivos um filme que deve ser visto esse "Rua das Almas Perdidas" que será exibido amanhã á meia-noite nos cinemas Plaza, Olinda, Parisiense e Ritz.

## Cartaz do Dia

### CINEMAS

PALACIO — "O filho de Robin Hood". Cornel Wilde e Anita Louise. Horario: 2 — 4 — 6 — 8 e 10 horas. Em tecnicolor. 2a semana.

PLAZA — "Tarzan e a caçadora", com Johnny Weissmuller e Brenda Joyce. A's 2 — 4 — 6 — 8 e 10 horas.

REX — "A Caricia Fatal", Burgess Meredith. — "Uma noite no Follie de Los Angeles". Short natural. — Horario: 2 — 4.30 — 7 — 9.30 horas.

METRO PASSEIO — "Aconteceu assim" com Frank Sinatra. As 11.40 — 1.45 — 3.50 — 6 — 8 e 10 horas.

ODEON — 2ª semana — "Um homem do Ribatejo", Barreto Poeira e Julieta Castelo. Horario: 2 — 4 — 6 — 8 e 10 horas.

PATHE' — "Alguem virá esta noite", com Michelle Simon. A's 1 — 3.15 — 5.30 — 7.45 e 10 horas.

PARISIENSE — "Tarzan e a caçadora" com Johnny Weissmuller. A's 2 — 3.40 — 5.20 — 7 — 8.40 e 10.20 horas.

CAPITOLIO — (Sessões passatempo) — "Uma estrela luminosa". (Magnifica parabola do nascimento de Jesus". (Rapsodia rural) (Curiosidades) — "Como é bom andar de onibus" (Miniatura) — A Ouverture de Guilherme Tell (Desenho) — Jornais nacionais e estrangeiros. Todos os dias, sessões a partir de 10 horas.

IMPERIO — 3a semana — "Olhai os lirios do campo". Silvana Roth e Francisco de Paula. Horario: 2 — 4 — 6 — 8 e 10 horas.

MONTE CASTELO — "Extase". Hedy Lamarr. — A partir de 1.30 horas.

IPANEMA — "O filho de Robin Hood", Cornel Wilde — Horario: 2 — 4 — 6 — 8 e 10 horas.

S. LUIZ — "Sedução", Ivone de Carlo, Jean Pierre Aumont e Brian Donlevy. Horario: 2 — 4 — 6 — 8 e 10 horas. — Em tecnicolor.

S. CARLOS — "Divorcio", com Kay Francis e "Os malfeitores", com Bom Steele.

STAR — Joe Louis x Joe Walcott. A's 2. — 3.40 — 5.20 — 7 — 8.40 e 10.20 horas.

ASTORIA — Joe Louis x Joe Walcott. A's 2 — 3.40 — 5.20 — 7 — 8.40 e 10.20 horas.

VITORIA — "Sedução". Yvonne De Carlo Jean Pierre Aumont e Brian Donlevy. — Horario: 2 — 4 — 6 — 8 e 10 horas. — Em tecnicolor.

ROXY — "Covil do diabo". Dennis Morgan. — A partir de 2 horas.

RIAN — "Sedução". Yvonne De Carlo, Jean Pierre Aumont e Brian Donlevy. — Horario: 2 — 4 — 6 — 8 e 10 horas. Em tecnicolor.

METRO COPACABANA — "Aconteceu assim", com Frank Sinatra. A's 1.45 — 3.50 — 6 — 8 e 10 horas.

METRO TIJUCA — "Aconteceu assim", com Frank Sinatra. A's 1.45 — 3.50 — 6 — 8 e 10 horas.

CARIOCA — "Sedução". Yvonne De Carlo, Jean Pierre Aumont e Brian Donlevy. — Horario: 2 — 4 — 6 — 8 e 10 horas. — Em tecnicolor.

AMERICA — "O filho de Robin Hood", Cornel Wilde. Horario: 2 — 4 — 6 — 8 e 10 horas.

OLINDA — "Tarzan e a caçadora", com Johnny Weissmuller. — ás 2 — 3.40 — 5.20 — 7 — 8.40 e 10.20 horas.

### TEATROS

SERRADOR — "Divorcio". ás 20 e 22 horas.

REGINA — "Manjar dos deuses". ás 20 e 22 horas.

TEATRINHO INTIMO DE COPACABANA — "A secretaria de meu marido", ás 21 horas.

RIVAL — "Agora mando eu". ás 20 e 22 horas.

GLORIA — "Que medo, ó". ás 20 e 22 horas.

RECREIO — "Não chacoalha". ás 20 e 22 horas.

CARLOS GOMES — "Só pra chatear". ás 20 e 22 horas.

**Dr. Spinosa Rothier**

Doenças Sexuais e urinarias Lavagem endoscopica da vesicula. Prostata — Rua Senador Dantas, 45-B — Tel. 22-3367 e 22-6578 — Das 13 ás 19 horas.

# A SOCIEDADE

## O "Gentleman" da Floresta

*Jacinto de Thormes*

Estamos no fim de um 47 e no principio de um 48. Já ouvi dizer que os anos pares são melhores, dão mais sorte. Não sei e não quero falar. O ano que estou vivendo importa apenas como orientação, para assinar isto e aquilo. Cheque, vale, registro, abaixo-assinado, ou senão para jogar no bicho. O resto é bom, mau, ganhou, não ganhou, é agora ou não é, vale a pena, não vale, contentamento, poesia, dor de dentes, noticia de jornal, resultado de futebol, sonhos, trabalho de arder, amor, ferias em Ouro Preto, etc.

O que importa aqui, porém, é, em primeira e em destacada posição, colocar os meus desejos de boas festas aos meus provaveis leitores. Quero muito que todos saibam disso. Os que não conheço e os que, conhecendo, não tive a "chance" de pessoalmente desejar felicidades. Por uma questão, nem de má educação, mas de circunstancias alheias ao meu desejo, estou em falta com amigos e conhecidos, que de qualquer maneira tenham sido gentis comigo. A's vezes as contingencias da vida nos fazem passar por mal-criados. Eu estou assim.

* * *

Antes de ter ocupado o começo desta coluna para uso pessoal, eu deveria ter pedido licença ao sr. Raimundo de Castro Maya, porque hoje esta cronica lhe pertence.

E' sabido que esse ilustre senhor possui, na Floresta da Gavea, uma das casas mais importantes e tipicamente brasileiras que este Rio de Janeiro possui dentro e fora dos seus pitorescos arredores. Como não estou falando para turistas de meia pataca ou pouco mais, e sim brasileiros vividos (exceção do elogio para menores de 20 anos) saudaveis e cultos, passo sobre os magnificos detalhes daquela mansão do sr. Raimundo de Castro Maya, que consta nos registros sociais como homem de bom gosto, conhecedor de antiguidades, bibliofilo dos maiores e "gentleman" perfeito.

* * *

Noite de Natal na Floresta da Gavea. A residencia do sr. R. de C. M. toda iluminada. Rio ao longe, varandas enormes, musica e uma enorme arvore de Natal audaciosamente [illegible] com neve. Sim senhores, neve vindo. Deus sabe de onde, com exclusividade para a arvore daquela floresta misteriosamente bonita em noites de Natal.

Cada senhora convidada trazia um presente para um cavalheiro, o que equivale a explicar que cada cavalheiro trazia um presente para uma senhora. Um grande, fabuloso jantar regado devidamente com champagne perdidamente francês. Além disso e de tanto conforto e amabilidade, o anfitrião colocou em sorteio uma caixa de prata (pertenceu a um marajá indiano) que, além de perdas preciosas, possui um magico passaro que, obedecendo a determinado botão, salta, canta, bate as asas, mexe com o bico e possui um folego dos mil diabos. Esse premio foi ganho pela bonita senhora Joel Monteiro, que sempre foi uma pessoa de boa estrela.

O sr. Herbert Quadros foi um Papai Noel bastante eficiente e se vocês quiserem saber quem estava presente aqui vai: sr. Antonio Leite Garcia e senhora, sr. Otavio Simonsen e senhora, sr. Vicente Galliez e senhora, sr. Paulo Willensens e senhora, sr. Artur Bernardes Filho e senhora, senhora Zizi Quartim, sr. Herculano Tomaz Lopez e senhora, a baronesa de Saavedra, senhora Alberto de Faria Filho, sr. Cesar Proença, sr. José Willensens Junior e senhora, o sr. Walther Prietman e senhora, o conde de Tarnoisky, o sr. Cruz Lima e senhora, o sr. Charles Barrene, o sr. Alfredo Siqueira Filho e senhora, o sr. Joel Monteiro e senhora, a senhorita Maria Luiza Heitor de Melo, a senhorita Maria Cecilia Heitor de Melo, os srs. Angelo Sertorio, Betty de Faria, Sans y Tovar, Willy Freeman, Teixeira Soares e Jeorge Chaves.

* * *

A casa do sr. Raimundo Castro Maya reacendeu as luzes do Natal na Floresta. Já fazia falta esse acontecimento que já foi anual e que nós todos torcemos para que volte a ser e assim facilitar em beleza a historia que algum dia será escrita sobre a sociedade desta época dura e escassa em tudo, incluindo compensações dessa especie.

O sr. Castro Maya é um homem no seu lugar. Incluindo quando ele está em sua magnifica casa. E' o "gentleman" da Floresta.

ANIVERSARIOS

Fazem anos hoje:

SENHORES: — professor Benedito Fróis e Silvino Nogueira da Gama.

JOVEM: — João Silverio Portilho Cascardo.

SENHORA: — Maria Tettegs Ferreira, esposa do sr. João Ferreira Dias.

MENINA: — Maria Domingas, filha do professor Bento Pedreira da Costa.

— Transcorreu ontem o aniversario natalicio da sra. Alzira Mesquita.

— Passou ontem a data natalicia do jovem Newton do Carmo.

— Fez anos ontem o 1º fiscal da Guarda Civil, sr. Luiz Davila Tavares, que vem exercendo suas funções no Gabinete do Diretor do Serviço de Transito.

NOIVADOS

Com a senhorinha Gilka de Souza Lima, filha da sra. Regina de Souza Lima, contratou casamento o sr. Enir da Silva Amorim, filho do sr. Fredolino da Costa Amorim e da sra. Analia da Silva Amorim.

— Contratou casamento com a senhorinha Maria Carmen Bulcão Viana, filha do dr. Alberico Bulcão Viana, do Tribunal Federal de Contas e da sra. Jadir Bulcão Viana, o sr. Aécio Hugo Peixoto Bumachar.

— Com a senhorinha Nilza Flores Ferreira, acaba de contratar casamento o sr. Eugenio Teixeira.

— Com a senhorinha Hulda Nogueira, filha do sr. José Nogueira e da sra. Elvira Nogueira, contratou casamento o sr. Milton Filgueiras de Lacerda, auxiliar do Departamento de Publicidade da Companhia Cinematografica Warner Bros.

CASAMENTOS

Realizou-se sabado ultimo, o enlace matrimonial da senhorinha Dorotéa Martins Arocha, com o jovem Wagner Urubatan Neves.

No ato religioso, que teve lugar na capela do Mosteiro de São Bento, serviram de paraninfos, por parte da noiva, o sr. Gregório José Muniz e a senhorinha Maria Elvira Campos e, por parte do noivo, o sr. Archer da Silva e senhora.

— Realiza-se no dia 2 de janeiro vindouro, o casamento da senhorinha Haydée Alvim com o sr. Raul Camacho.

A cerimonia religiosa terá lugar ás 17.30 horas, na igreja de São José.

BATIZADOS

KATIA — Foi levada á pia

(Conclui na 7.ª pag.)

## Isabel Vilardi

**(FALECIMENTO)**

† Domingos Vilardi, esposa e filha, Pascoal Vilardi esposa e filhos, Eugenio Chiamarelli, esposa e filhos, comunicam aos parentes e amigos o falecimento de sua querida mãe, sogra e avó Isabel, partindo o feretro ás 11 horas da manhã da rua Itapiru, 170, para o Cemiterio de Catumbi. A todos os que comparecerem o nosso agradecimento.

# Reuniões

SOCIEDADE BRASILEIRA DE GEOGRAFIA — Para ás 17 horas de hoje, á Praça da Republica, 54, estão convocados o Conselho Diretor, a Diretoria e as Comissões, que deverão tratar de varios assuntos de interesse social, bem como para prestar homenagem á memoria do almirante José Carlos de Carvalho cujo centenario de nascimento acaba de transcorrer.

A Sociedade prestará tambem, reverencia de saudade ao comandante Braz Dias de Aguiar, que vem de falecer.

Estando no Rio de Janeiro, o sr. Armando de Aguiar, escritor e jornalista português, e sendo portador de mensagem da Sociedade de Geografia de Lisboa, a Sociedade Brasileira de Geografia recebe-lo-á solenemente nessa mesma sessão.

DR. EMYGDIO F. SIMÕES
MEDICO
Do Hospital do Servidor da Prefeitura
CLINICA GERAL — VIAS URINARIAS — CIRURGIA
Cons.: R. Gen. Caldwell 310 — Tel. 32-0637
Res.: R. Gen. Caldwell, ap. 2 — Tel. 32-3415

# CARNAVAL

GILBERTO ALVES está obtendo grande exito com o samba "Filial de Drogaria", de Mario Rossi e Marino Pinto. Além deste, está agradando, tambem, o samba "Rosa Maria" que, embora surgido no Carnaval do ano passado, só agora foi gravado. Só estas duas produções bastariam para o "mulatinho" abafar a banca. Ele, entretanto, tem "otras cositas mas", todas muito boas...

DR. JOSÉ DE ALBUQUERQUE
Membro efetivo da Sociedade de Sexologia de Paris
DOENÇAS SEXUAIS DO HOMEM
RUA DO ROSARIO, 98
DE 1 ÁS 7

## A Policia Promete Liberdade no Carnaval

A Comissão de Carnaval da Prefeitura composta dos srs. Levi Neves, Ari Barroso, João Pequeno de Azevedo, Lourival Pereira e Rubens Resende, este na qualidade de presidente do C. C. C., foi recebida, ontem á tarde, pelo general Lima Camara, em seu gabinete no Palacio da Relação.

Foram solicitadas ao diretor do D.F.S.P., entre outras coisas, a designação de uma autoridade para acompanhar os trabalhos da Comissão referentes aos festejos de Momo, bem como todas as facilidades por parte da Policia no sentido de que o Carnaval de 1948 alcance, efetivamente, o seu verdadeiro esplendor, sem quebra, entretanto, da ordem e da tranquilidade publicas.

Dos entendimentos havidos entre os membros da Comissão e o general Lima Camara, ficou resolvido que a Policia não criará obstaculos para que a maior festa do carioca se realize dentro de um ambiente de sadia alegria e relativa liberdade.

## FELIZ ANO DE 1948

Recebemos, agradecemos e retribuimos os seguintes votos de felicidades para 1948: da Guarda Civil do Distrito Federal; do diretor geral de Rotas Aereas e seus oficiais; do diretor do Serviço de Remonta e Veterinaria do Exército e seus oficiais; do Laboratorio Quimico de Industrias Farmaceuticas Kolatol; do comandante geral e os oficiais da Policia Militar do Distrito Federal; Oscar Candido de Queiroz; do jornalista e "broadcasting" da Radio Mayrink Veiga, Cesar Ladeira; da conhecida artista do cinema nacional, Cléa Suzana; da Companhia Nacional de Propaganda; do adido de Informação á Embaixada da França, Edouard Legris; da Empresa de Propaganda Poyares, Ltda.; do nosso leitor Mario da Cunha Bueno; da Livraria São José; dos diretores Gerardo Magella Bijos e Olinto Pilar, da revista de Quimica e Farmacia; do Hotel Cambuquira; da nossa leitora de Washington, Haydée Nicolesa e da Comissão de Defesa dos Ex-funcionarios do Departamento Nacional do Café.

# SOCIAIS

(Conclusão da 1.ª pag.)

batismal no dia 25 do corrente, na igreja do Divino Salvador, a menina Kátia, filha do agronomo professor Toledo Neto e da sra. Perola Pinto de Toledo. Serviram de padrinhos o sr. Aurélio Desmoulins Pinto e esposa.

HOMENAGENS

JORGE SINCORA' DOS SANTOS-IVANY SINCORA' DOS SANTOS — sr. Aracy Gabriel nos Santos, nosso confrade de imprensa e sua esposa, sra. Lucila Sincorá dos Santos, têm sido homenageados pelo êxito conseguido pelos seus filhos Jorge Sincorá dos Santos, de 7 anos de idade que acaba de ser promovido com distinção na Escola Rio Grande do Sul e a menina Ivany Sincorá dos Santos, que no exame de admissão na Escola Superior de Comércio, conseguiu passar com notas distintas.

EM AÇÃO DE GRAÇAS

HENOCK DE AZEVEDO DA SILVA, filho do funcionario da Camara dos Deputados, Alfredo Mauricio da Silva, fará realizar missa em ação de graças na igreja da Candelaria, dia 2 de janeiro próximo vindouro, ás 10.30 horas, por motivo de sua colação de grau, e tambem ás 20.30 horas, no Instituto Nacional de Musica, onde o mesmo receberá seu diploma, pela terminação do curso secundario no Instituto Rabelo.

DIPLOMATICAS

O ministro da Grecia e a sra. Arghicopoulos receberão os membros da colonia grega no dia 1º de janeiro, por motivo do Ano Novo, na sede da Legação, á rua Almirante Tamandaré n. 23 — 9º andar, entre 11 e 13 horas.

VIAJANTES

Passageiros embarcados no Rio, em aviões da Cruzeiro do Sul para Porto Alegre: — Higyno Caetano Corsetti — Norah Corsetti — Celuta Souza — Armenio Souza — Carlos Pettinelli — Claudio Richard Janowitzer — Doris Luize Janowitzer e Irmtraut Janowitzer.

Para Ilheus: — Leobaldo Nerys Menezes — José Gervasio e Marcario Dias de Araujo.

Para Salvador: — Henry Robison — Heinz Hoffmester — Aloisio Moreira Pinto — Mariani Margaret Moreira Pinto — Elga Margaret Moreira Pinto e Antonio Aloisio Moreira Pinto.

Para Recife: — Paulo Ferreira Gomes — Rute Corrêa de Oliveira — Januario de Oliveira — Maria das Neves Amorim — Francisca Pontual Cavalcanti — Lia Cavalcanti Castro e Beatriz Eulalia Pyrrho.

—— Procedente de São Luiz do Maranhão, encontra-se nesta capital, o contador José Alves, alto funcionario daquele Estado, que se fez acompanhar de sua esposa.

MISSAS

Serão celebradas hoje:

Do nosso confrade J. Cordeiro de Azevedo, ás 9 horas, no altar mor da igreja de São Paulo, em Ipanema.

—— Da sra. Silvina Barbosa Meireles, ás 10 horas, no altar mor da igreja de Nossa Senhora do Carmo.

—— Do sr. Armindo da Costa Maia, ás 10.30 horas, no altar mor da igreja de São Francisco de Paula.

—— No altar mor da igreja de Nossa Senhora da Apresentação de Irajá, ás 8,30 horas, do sr. Antonio José Bral.

—— No altar mor da igreja de Nossa Senhora do Carmo, ás 8 horas, da sra. Maria do Céu Nascimento.

—— Da sra. Joana Menezes da Silva Areal, ás 9 horas, no altar mor da igreja da Candelaria.

—— Da sra. Alzira Lanes Ribeiro, ás 10,30 horas, na igreja de Nossa Senhora da Conceição e Boa Morte.

—— No altar mor da igreja do Santissimo Sacramento, na Avenida Passos, ás 9,30 horas, do sr. Henrique Monteiro de Azevedo.

DR. MAURICIO NASLAUSKY
CLINICA, CIRURGIA E PROTESE DENTARIA
Atende-se, tambem, a crianças
EDIF. CARIOCA, 3.º and. s/306
Tel. 42-2746 — Segundas Quartas e Sextas-Feiras

## VARIAS NOTICIAS

UNIÃO DOS CAÇADORES

A União dos Caçadores vai dar inicio aos seus ensaios e promete ser adversario valoroso e concorrente serio. Em sua reunião, a Comissão de Carnaval resolveu marcar o seu primeiro ensaio para o dia 6 de janeiro na sede do Club dos Cariocas, na rua Miguel de Frias.

## Aliança de Quintino

A Aliança de Quintino já escolheu a sua Comissão de Carnaval que ficou assim constituida: presidente, João Batista Jururia; vice-presidente, Manoel da Silva Dantas; tesoureiro, Radamés d'Avila; 1.º secretario, Luiz Leal; 2.º secretario, Samuel dos Santos.

Chefe do barracão, Arquimedes de Alencar.

Comissão de canto e harmonia: Paulo da Portela e Francisco Silva.

Compositor: Principe Preti.

Chefe do atelier de costuras, Artur Santos; cenografo, Alfredo Borges; encarregadas do conjunto de pastoras, Evelina da Silva e Nair Lanceloti.

## PARA O REPERTORIO DO FOLIÃO

### É Com Esse Que Eu Vou

(Samba de Pedro Caetano)

E' com êsse que eu vou
Sambar até cair no chão
é com esse que eu vou
Desabafar com a multidão
Se ninguem se animar
Eu vou quebrar o meu tamborim
Mas se a turma gostar
Vai ser pra m'm.
Quero ver no ronca-ronca da cuica
Gente pobre, gente rica
Deputado e senador
Oi quebra, quebra
Quero ver cabrocha bôa
No piano da patroa
Batucando: é com êsse que eu vou.

## Festas Anunciadas

TENENTES DO DIABO

Os maiorais da "carreira" já estão preparando os festejos comemorativos do aniversario do clube, que ocorrerá amanhã, dia 31.

Um programa suntuoso está sendo elaborado, esperando os atuais dirigentes dos Tenentes do Diabo reunir na noite de São Silvestre todos os "baetas", quando então lhes será exposto o programa para o Carnaval de 48.

# DIA ASTROLÓGICO

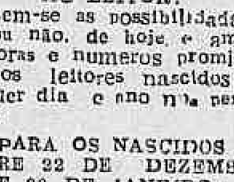

ACONTECERA, HOJE AO LEITOR:

Seguem-se as possibilidades felizes ou não, de hoje e amanhã, com horas e numeros promissores para os leitores nascidos em quaisquer dia e ano nos periodos abaixo:

PARA OS NASCIDOS ENTRE 22 DE DEZEMBRO E 20 DE JANEIRO:

E' preciso realizar alguma coisa hoje, de muita atividade, sem confiar muito em terceiros. 9, 10 e 12: 30, 37 e 48. (horas e numeros).

ENTRE 21 DE JANEIRO E 18 DE FEVEREIRO:

As probabilidades são muitas e boas. Porém carece de um pouco de esforço pessoal. 7, 8 e 13; 35, e 40. (horas e numeros).

ENTRE 21 DE FEVEREIRO E 20 DE MARÇO:

Facilidades nas reuniões; o sexo feminino será lisonjeado e terá surpresas agradaveis; o masculino fará bons negocios. 1, 19 e 20: 10, 28 e 38. (horas e numeros).

ENTRE 21 DE MARÇO E 20 DE ABRIL:

Contrariedades, luta interior e desavenças domesticas. 10, 11 e 14: 33, 38 e 41. (horas e numeros).

ENTRE 21 DE ABRIL E 20 DE MAIO:

Exitos em todos os empreendimentos. 5, 15 e 22; 50, 51 e 58. (horas e numeros).

ENTRE 21 DE MAIO E 21 DE JUNHO

Encontros agradaveis com o sexo oposto e misterios relativos á familia. 4, 16 e 17; 22, 25 e 26. (horas e numeros).

ENTRE 22 DE JUNHO E 22 DE JULHO:

Medo e conjeturas de realizações futuras. 2, 3 e 18; 20, 30 e 36. (horas e numeros).

ENTRE 23 DE JULHO E 23 DE AGOSTO:

Confusão psiquica; disturbio organico e noticias desagradaveis. 21, 22 e 23; 03, 13 e 14. (horas e numeros).

ENTRE 24 DE AGOSTO E 22 DE SETEMBRO;

Saudades de entes queridos. Receios infundados e embaraços. 6, 15 e 24; 15, 24 e 42. (horas e numeros).

ENTRE 23 DE SETEMBRO E 22 DE OUTUBRO:

Dia venturoso com realizações lucrativas. 7, 16 e 21; 34, 52 e 66. (horas e numeros).

ENTRE 23 DE OUTUBRO E 22 DE NOVEMBRO:

Acontecimentos felizes. A tarde será de nervosismo e disturbio organico. 9 e 22; 44, 53 e 67. (horas e numeros).

ENTRE 23 DE NOVEMBRO E 21 DE DEZEMBRO

Seja previdente perspicaz nos empreendimentos, porque poderá se aborrecer seriamente. 10, 11 e 13; 37, 38 40. (horas e numeros).

MORAKOFF.

LOBO
ALFAIATE
RUA MEXICO, 41-6.º 606
TEL. 22-5921

Dr. Américo Caparica
Clinica Médico Cirurgica
Consult. R. Visconde do Rio Branco, 31 — Tel. 42-2056
Diariamente das 16 ás 19 hs.
Res. Rua Paulo de Frontin 109-2.º — Tel. 32-1825

DANTON JOBIM
ADVOGADO
Causas civeis e comerciais
AV. ERASMO BRAGA, 255
12.º andar — Sala 1204
(Esplanada)
Tels. 42-7577 e 22-0259
Das 15 ás 18 hs.

Américo Brasilico
ADVOGADO
Consultas Gratis Adiantam-se custas
Rua Senador Dantas, 29-2.º andar sala 24 — Tel 32-7840
23-0578 (este a qualquer hora)

# Patrimônio Imobiliário S. A.

### Ata da Assembléia Geral Extraordinária, realizada em 22 de Dezembro de 1947.

Aos vinte e dois (22) de dezembro de 1947, na sede social á rua Luis de Camões n. 33, 2º andar, nesta cidade as 11 (onze) horas, achando-se presentes em (1.ª) primeira convocação, acionistas representando a totalidade do capital social, como foi verificado pelas suas assinaturas lançadas no "Livro de Presença" a fls. 5 (cinco), foi aberta a sessão pelo Diretor-Presidente Senhor Philippe Gebara, que pediu aos presentes indicassem quem devia presidir a reunião, havendo sido aclamado para tal o próprio Senhor Philippe Gebara, o qual após agradecer a honrosa escolha, convidou os Senhores Adia Ajara e Farid Alfredo Buneder Maluf para servirem de 1º e 2º Secretarios, respectivamente; a seguir fez-se a conferência da lista de presença, e verificado o comparecimento de acionistas representando as 6.000 (seis mil) ações em que se acha dividida a totalidade do capital social, sendo pelo Presidente encerrada a respectiva lista no "Livro de Presença", declarando o mesmo que a Assembléia podia validamente se reunir e deliberar pelo que a deu como instalada, e pediu ao Senhor 1º Secretario que lêsse, em voz alta, os anuncios de convocação, publicados no "Diario Oficial" dos dias 10, 11 e 12 do corrente mês, bem como no "Jornal do Comércio" das mesmas datas, os quais são do teor seguinte: Patrimonio Imobiliario S. A. Assembléia Geral Extraordinaria — Primeira convocação — São convidados os Senhores acionistas do Patrimonio Imobiliario S. A. a se reunirem em Assembléia Geral Extraordinaria, na sede social á Rua Luis de Camões n. 38 — 2º andar, nesta capital, no dia 22 do corrente, ás 11 horas da manhã, para os seguintes fins: A) Aprovação e ratificação do aumento do ativo da sociedade em consequência de novas e atuais avaliações dos bens sociais; B) Assuntos gerais de interesse sociais. Rio de Janeiro, 9 de dezembro de 1947. — Philippe Gebara, Diretor-Presidente. — Angela Gebara, Diretor-Secretario. Ato continuo o Senhor Presidente esclareceu que conforme constava da proposta que ia ser trazida ao conhecimento dos presentes, a Diretoria havia verificado que a situação atual dos valores imobiliarios no Distrito Federal, onde se encontram localizados os bens sociais, havia sofrido profunda modificação, sendo publica e notória a sua vertiginosa ascensão, determinando em consequência enorme desajustamento entre os valores figurantes no ativo social e os reais do mercado. Decidiu então mandar proceder por pessoas especializadas a uma reavaliação dos imoveis da sociedade, sitos á Avenida Rui Barbosa, 830 — Edificio "Angelus", e do terreno contiguo ao mesmo, sem numero, nesta cidade, para atualização dos seus preços. Efetuada a pericia, apresentados os respectivos laudos, verificou a Diretoria que, enquanto que os imoveis sociais constam do ativo pela cifra de Cr$ 5.798.735,00 (cinco milhões, setecentos e noventa e oito mil, setecentos e trinta e cinco cruzeiros), encontraram os técnicos, para êles, respectivamente, os valores de Cr$ 11.500.000,00 (onze milhões e quinhentos mil cruzeiros) e Cr$ 3.000.000,00 (três milhões de cruzeiros) apurados de acordo com o mercado atual e as normas técnicas aplicaveis á espécie. Diante disso, entendeu a Diretoria ser oportuno que a sociedade, para melhor exercer as suas atividades e alcançar os objetivos estatutarios, já pelo desenvolvimento de suas operações sobre imoveis e obtenção de crédito, já pela criação de um fundo indispensavel para construções, deveria atualizar o seu ativo, de acordo com a proposta da Diretoria e Parecer do Conselho Fiscal, que iam ser lidos.

Em seguida o Senhor 1º Secretario leu em voz alta os seguintes documentos: Proposta da Diretoria — Reunida em sessão, no dia 3 de dezembro corrente, ás 13 horas, na sede social, a Diretoria do Patrimonio Imobiliario S. A. verificou que as atividades sociais têm permanecido atrofiadas e praticamente estacionadas e que em virtude da situação atual dos valores imobiliarios no Distrito Federal, onde se encontram localizados os bens de raiz da sociedade, existe profundo desajustamento entre os valores figurantes no Ativo social e os reais da praça. Para melhor apuração dêsse fato, que aliás é publico e notório, determinou que peritos idôneos avaliassem os imoveis da sociedade, sitos á Avenida Rui Barbosa n. 830 (Edificio "Angelus") e o terreno contiguo, sem numero, nesta cidade, havendo, pelos tecnicos, sido apurado que os referidos imoveis constam do ativo social pela importancia de Cr$ ..... 5.798.735,00 (cinco milhões, setecentos e noventa e oito mil, setecentos e trinta e cinco cruzeiros) e que na realidade valem Cr$ 14.500.000,00 (quatorze milhões e quinhentos mil cruzeiros) no momento atual, sendo Cr$ 11.500.000,00 (onze milhões e quinhentos mil cruzeiros) para o Edificio "Angelus" e Cr$ 3.000.000,00 (três milhões de cruzeiros) para o terreno a êle contiguo, conforme laudo adiante transcrito e que desta proposta passa a fazer parte integrante. Dêsse modo, para que a sociedade possa melhor alcançar a sua finalidade, torna-se indispensavel seja atualizado o seu ativo imobiliario, para destarte incrementar as suas operações, obter crédito e numerario, e criar um fundo para futuras construções. Por tais motivos a Diretoria propõe fique desde logo pela Assembléia Geral dos Senhores acionistas, elevados os valores dos referidos imoveis para Cr$ 14.500.000,00 (quatorze milhões e quinhentos mil cruzeiros). Rio de Janeiro, 3 de dezembro de 1947. — Philippe Gebara. — Angela Gebara. Laudo Pericial — Designados pela Diretoria do Patrimonio Imobiliario S. A. para procedermos á uma avaliação dos imoveis que integram o ativo dessa sociedade, resolvemos, após minucioso exame dos mesmos, presentes as normas técnicas aplicáveis e tendo em vista os valores correntes do mercado imobiliario, atribuir-lhes os seguintes valores: A) Um prédio construido á Avenida Rui Barbosa n. 830 em estrutura de concreto armado, com um sub-solo, doze pavimentos e dependências na cobertura, com acabamento de material de primeira qualidade tais como: esquadrias tipo guilhotina, persianas de enrolar, portas internas compensadas em imbuia, pisos de "Parquet Bettega", banheiros com azulejos de côr e aparelhos de louça de côr, marca "Standard", pintura a óleo, aparelhos de iluminação em bronze. O prédio possui aquecimento central duplo, isto é, a óleo e a eletricidade. O acabamento externo é de granito de Itu polido até o nivel do peitoril do primeiro pavimento e daí para cima com material "Isocreto". O prédio compreende 23 (vinte e três) apartamentos e está construido em 465,00 metros quadrados, de forma triangular, medindo 27,50 na linha de frente, 40,50 de profundidade em ambos os lados. A êste imóvel damos o valor de Cr$ 11.500.000,00 (onze milhões e quinhentos mil cruzeiros); B) O terreno sito á Avenida Rui Barbosa, junto e depois do prédio n. 830, de forma irregular, tanto no seu perfil como no que se refere a niveis, medindo 49,50 em arco, na linha da frente, pelo lado esquerdo com quatro segmentos respectivamente com 3., 60, 23,00, 13,40 e 37,00; pelo lado direito, também em quatro segmentos respectivamente com 40, 50, 24, 63, 46, 60 e 12,00 metros, unindo-se este ultimo com o quarto segmento referido acima pelo lado esquerdo. O terreno tem a área bruta de 4.414,40, total, sendo a frente plana e o restante em morro. Damos a este terreno o valor de Cr$ 3.000.000,00 (três milhões de cruzeiros). Rio de Janeiro 2 de dezembro de 1947. — Doutor Paulo de Camargo e Almeida. — Doutor Herminio de Andrade e Silva. Parecer do Conselho Fiscal — Aos 5 dias do mês de dezembro de 1947, o Conselho Fiscal do Patrimonio Imobiliario S. A. examinou meticulosamente a exposição de motivos e proposta da Diretoria para valorização e elevação do ativo social, e entende ser de interesse da sociedade a medida proposta, e assim, é de parecer que a mesma merece aprovação dos acionistas. Rio de Janeiro, 5 de dezembro de 1947. — Doutor Tude Neiva de Lima Rocha. — Doutor Armando Carrão de Moura Carijó. — Guilherme Marques da Silva. Findas essas leituras, o Senhor Presidente declarou que a aludida proposta e parecer estavam em discussão. Pediu a palavra o acionista Senhor Teofilo Chueiri o qual declarou que compreendia perfeitamente a atitude louvável da Diretoria, pois a mesma deveria usar de todos os recursos, a fim de que suas atividades ao invés de ficarem atrofiadas ou estacionadas se desenvolvessem satisfatoriamente e proporcionassem, nos próximos exercicios, dividendos compensadores para os acionistas. Não mais havendo quem quisesse discutir a materia, o Senhor Presidente encerrou a discussão, e pos em votação a mencionada proposta da Diretoria e parecer do Conselho Fiscal, sendo os mesmos unanimemente aprovados, ficando em consequencia elevado para Cr$ 11.500.000,00 (onze milhões e quinhentos mil cruzeiros), o valor do imovel da Avenida Rui Barbosa n. 830, nesta cidade e Cr$ 3.000.000,00 (três milhões de cruzeiros) o terreno a ele contiguo, sem numero, na mesma Avenida. A seguir, o Senhor Presidente indagou se algum dos presentes desejava usar da palavra para tratar de qualquer outro assunto, e como ninguém a solicitasse, foi encerrada provisoriamente a reunião pelo espaço necessario á lavratura da presente ato no livro próprio, por mim 1º Secretario, o que fiz. Reaberta a sessão foi a ata lida em voz alta, e em seguida aprovada por unanimidade e vai assinada por todos os Senhores acionistas. Dela tirou-se duas copias dactilografadas e autenticadas para fins legais. Rio de Janeiro, 22 de dezembro de 1947. — Adia Ajara. — Philippe Gebara. — Angela Gebara. — Farid Alfredo Buneder Maluf. — Theophilo Chueiri. — Guilherme Marques da Silva. — Cesar Gebara. — José Gebara. — Certifico e dou fé, para todos efeitos legais que a presente é cópia fiel da Ata da Assembléia Geral Extraordinaria do Patrimonio Industrial S. A. realizada em 22 de dezembro de 1947 e se acha por mim lavrada no respectivo livro de Atas de Acionistas as fls. 29 verso, 30 e 30 verso, 31 e 31 verso, 32 e 33 verso e 33. Rio de Janeiro, 22 de dezembro de 1947. — Adia Ajara.

DIVISÃO DE REGISTRO DO COMERCIO

Certidão

Certifico que a Patrimonio Imobiliario S. A., arquivou nesta Divisão sob o n. 7.809, por despacho de 26 de dezembro de 1947, a ata da assembléia geral extraordinaria, realizada em 22 de dezembro de 1947, que aprovou a elevação do valor de imóveis de sua propriedade de Cr$ 5.798.735,00 para Cr$ .... 14.500.000,00, do que dou fé. Departamento Nacional da Industria e Comércio, Divisão de Registro do Comércio, em 27 de dezembro de 1947. Eu, Carmen Cruz, Auxiliar de Escritório IX, escrevi, conferi e assino. — Carmen Cruz. Eu, Renato Pena Barros, Chefe da S. R. E. a subscrevo e assino. — R. P. Barros.

Selada com Cr$ 4,80.
Processo n. 25-224-47.
(N.º 15.633 — 27-12-47).

# Preparada a Reforma Judiciaria do Estado do Rio de Janeiro

(Conclusão da 3a pagina)

art. 124, I da Constituição Federal".

NOVAS COMARCAS E VARAS

Refere-se mais adiante sua excia. á extinção proposta na Reforma dos termos judiciarios, deixando, conjuntamente, de existirem os pretores, classe de juizes que considera conveniente a supressão. Ao invés de pretorias, criar-se-á mais uma entrancia, que será o terceiro grau da magistratura, com vencimentos dos atuais pretores.

Em consequencia serão transformados em comarca todos os Termos Judiciarios, ao mesmo tempo que serão criadas novas comarcas nos municipios de Nilopolis, São João de Meriti e Natividade do Carangola, recentemente fundados pela Constituição. Serão ainda criadas 3 varas novas em Niteroi, Campos e Petropolis "para desacumular as existentes de serviços que tanto as assoberbam, será aberto concurso e provas, organizado pelo Tribunal de Justiça, com a colaboração do Conselho Secional da Ordem dos Advogados do Brasil, para ingresso na primeira entrancia que vem a ser o inicio da carreira do magistrado. O pretor aprovado em concurso terá, em igualdade de classificação com qualquer outro concorrente, preferencia para a nomeação. Se não for aprovado, ou não houver se sujeitado ao concurso, será aproveitado em cargo de hierarquia e vencimentos identicos, ou posto em disponibilidade remunerada, com proventos integrais.

EM NITEROI

A' proporção que se vagarem as comarcas, em Niteroi, ficam, como medida de economia, extintos os cargos de Juizes de Direito Substitutos de Niteroi. Com a criação de mais uma vara cumulativa, os Juizes de Direito substituirão uns aos outros nas suas faltas, impedimentos e férias. O projeto conserva os dois pretores da capital que, além da competencia em matéria que concerne ao registro civil, ás habilitações e celebrações de casamentos, processam e julgam as contravenções penais e os crimes cujas penas forem de detenção ou multa."

OS SERVIÇOS AUXILIARES

Referindo-se á organização dos Serviços Auxiliares de Justiça, diz a Exposição de Motivos, que o projeto timbra em arrolar especifica e minudentemente as atribuições dos serventuarios e empregados de Justiça.

"Ressalvando o direito dos escreventes, de idoneidade moral comprovada, com dez ou mais anos de continuo exercicio nas suas funções, os quais terão jus ao provimento nos Oficios de Justiça que se vagarem no Municipio onde trabalharem, a nomeação de serventuario se fará mediante concurso. E' a maneira de se efetuar a seleção das capacidades."

NOVOS CARTORIOS

Conclui o desembargador Nogueira Itagiba, referindo-se aos cartorios que serão criados nos novos municipios, ora elevados á categoria de comarcas. E conclui declarando que alguns Oficios de Justiça dos Municipios que sofreram desmembramento são transferidos para os novos, com o objetivo de não prejudicar os serventuarios atingidos.

# Será Processado o Governador Ademar de Barros Pela U. D. N. Paulista

(Conclusão da 3a pagina)

os seus cargos no abandono, para serem entregues aos pessedistas. Podemos informar, entretanto, que nada existe de realidade nos inoportunos boatos, os quais, felizmente não tiveram as proporções alarmantes desejadas pelos seus autores. Esta capital continua com sua situação inalterada e a ultima novidade repousa na mudança do clima politico desfavoravel ao acordo partidario.

Inevitavelmente, o acordo que se tenta provocará dissidencias e esfacelamentos na UDN e no PSD, e o proveito desse esfacelamento caberá, sem duvida, ao sr. Vitorino Freire, que está sendo esperado aqui em principios de janeiro, a fim de organizar o PST. De outro lado, tambem o Partido Trabalhista Brasileiro será aumentado em consequencia do acordo.

Os circulos politicos locais comentam que a estada do governador Rocha Furtado, na cidade de Campo Maior, se prende ás negociações do acordo com o deputado Segofredo Pacheco chefe politico naquela cidade, e pessoa credenciada junto ao Catete. O que se acredita é que surgirão surpresas sensacionais na politica piauiense e voltará á intensidade dos choques partidarios de outrora. Até o momento nenhuma modificação se verificou no setor administrativo do Estado.

JA' EXISTIA O ACORDO

S. PAULO, 29 (Asapress) — Em transito para Porto Alegre, chegou a esta capital o procer udenista Luis Aranha, que, abordado pela reportagem declarou: "O acordo politico já existia ha muito tempo, pois o governo do presidente Dutra nem sequer sofria oposição séria nas duas casas do Congresso. Não vejo, assim, motivos para semelhante acordo, pois tacitamente, acordo desse tipo já existia desde o inicio do atual governo federal.

A propria UDN, a que pertenço, sempre manteve uma expectativa simpatica em relação ao governo federal, ao qual empresta colaboração direta de seus representantes. Falar em acordo é chover no molhado".

O CONGRESSO SANCIONARA' ATE' O FIM DA SUA PRORROGAÇAO O PROJETO DE LEI DOS VENCIMENTOS E VANTAGENS DOS MILITARES

As classes armadas, segundo estamos informados, deverão ter no maximo, até o fim da atual prorrogação da sessão legislativa do Congresso, a solução do projeto de lei referente aos seus vencimentos e vantagens.

Esse projeto vai conter disposições que assegurarão aos militares, desde logo, vantagens que posteriormente serão reguladas no ante-projeto do Codigo de Vencimentos e Vantagens dos Militares, que acaba de ser elaborado e entregue ao presidente da Republica.

Ontem, sobre o assunto, o deputado Euclides Figueiredo esteve, pela manhã e á tarde, no Ministério da Guerra, onde se avistou em demorada e reservada conferencia com o respectivo titular, general Canrobert Pereira da Costa.

BANCO DA PREFEITURA

BELO HORIZONTE, 29 (Asapress) — Por iniciativa da bancada majoritária, deverá ser apresentado á Camara Municipal de Belo Horizonte, na semana corrente, o projeto de lei relativo á criação do Banco da Prefeitura, com o capital inicial de 50 milhões de cruzeiros.

O estabelecimento terá organização semelhante ao do Distrito Federal, destinando-se a controlar todo o movimento financeiro de interesse da administração publica municipal e auxiliar o funcionalismo em suas necessidades mais urgentes.

PEDIDO O ADIAMENTO

Deu entrada, no Superior Tribunal Eleitoral, encaminhado pelo advogado Sinval Palmeira, o pedido de adiamento de julgamento do processo do Prefeito e vereadores de Santo André, eleitos pelo P. T. S. O referido processo mantem o recurso do Diretorio Central do mesmo partido e do P. D. C. que estão na pauta para julgamento.

O processo pede a anulação da votação para prefeito e vereadores em Santo André, diante da resolução do S. T. F., considerando inexistente o diretorio estadual do P. S. T. paulista, sob o fundamento de ter sofrido a infiltração dos comunistas.

Foi pedido, tambem que os recursos do P. S. T. e P. D. C. fossem anexados ao recurso interposto pelo P. S. P. que tem o mesmo objetivo do primeiro.

DANÇAR

Ensina-se método americano, dá-se garantia

AV. PASSOS, 13, 3.º ANDAR

# VÁRIOS FATOS POLICIAIS

TENTATIVA DE HOMICIDIO

Ha oito anos que a domestica Moaci Soares Vinhoso, brasileira, branca, casada, com 38 anos de idade reside maritalmente com Francisco da Silva Carneiro, no largo Cruzeiro n.º 60, no Jacarezinho.

Tendo ido morar numa casa existente nos fundos da acima citada, em pouco tempo Moaci fez-se amiga intima da jovem Florisbela da Silva Nunes, brasileira, parda, de 16 anos de idade. Era tão grande a amizade que as duas só saiam juntas, chegando mesmo Florisbela a lhe fazer companhia, nas noites em que, por circunstancia de serviço, Francisco era obrigado a permanecer fora.

Domingo, depois do almoço, tendo Francisco ido descansar um pouco, a domestica Moaci foi palestrar na calçada com Florisbela, que por sinal almoçou, tambem, em sua companhia.

Em dado momento, d. Moaci foi até o interior de sua casa, de onde voltou momentos depois trazendo um revolver.

Empunhando a arma e apontando-a para Florisbela, disse-lhe ao mesmo tempo que dava com o dedo no gatilho:

— Eu vou te matar porque tu queres tomar meu homem.

Atingida por um projetil no braço esquerdo e outro no abdomen, a jovem caiu numa poça de sangue, sendo então, recolhida por uma ambulancia. Medicada no Posto de Assistencia do Meier, foi removida em seguida para o Hospital de Pronto Socorro.

Moaci foi detida e autuada na delegacia do 23.º distrito policial.

Foi instaurado inquerito.

ATROPELADOS

O bonde n.º 1.883, linha Alegria, conduzido pelo motorneiro, regulamento 7.272, Valentim Vicente de Souza residente á travessa Imperador, 12, em Realengo, quando trafegava domingo, á noite pela rua Bela de São João, na esquina da rua Conde de Bonfim, colheu e matou a menor Georgina, filha de Valdemiro de Oliveira, morador á praça Argentina, 11, que havia fugido das mãos de sua madrinha, que aguardava uma condução no poste de parada.

Ao local compareceu o comissario de serviço na delegacia do 16.º distrito policial que, depois do exame pericial providenciou a remoção do cadaver para o necroterio do Instituto Medico Legal.

Foi instaurado inquerito, tendo o motorneiro logrado fugir.

INCENDIOU AS VESTES

Antonio Gomes, branco, de 21 anos de idade, solteiro residente á travessa Turf Clube 71, vive maritalmente há mais de 9 meses com a domestica Maria Santilha, de 23 anos de idade, preta. Ultimamente Antonio passou a manifestar por Maria um ciume doentio chegando até a proibi-la de sair de casa.

Tendo ido domingo visitar uma amiga, quando regressou á noite Maria já encontrou Antonio que passou a insulta-la. Travou-se então entre os dois acalorada discussão, que se prolongou até a manhã de ontem, quando Antonio munindo-se de um litro de alcool, começou a derrama-lo sobre as vestes de Maria. Esta, a muito custo, conseguiu tomar-lhe o litro e derramou o resto do liquido sobre a roupa de Antonio.

Agarrando uma lamparina, depois, Antonio tentou encostar a chama na roupa de Maria, que ligeira, conseguiu abrir a porta e sair. Nessa ocasião, talvez devido ao vento ou ao estado nervoso em que se encontrava, Antonio encostou a chama da lamparina na sua propria roupa que se incendiou.

Feito uma fogueira, Antonio saiu correndo para a rua atravessou um pequeno rio ali existente e foi cair na porta de um vizinho.

A vitima foi recolhida por uma ambulancia e internada no Hospital de Pronto Socorro, com queimaduras generalizadas de 1.º e 2.º graus.

Maria Santilha, foi detida e autuada na delegacia do 15.º distrito policial.

Foi instaurado inquerito.

EXPLOSÃO

Sabado ultimo, verificou-se uma explosão na maquina estufa da Fabrica Nacional de Motores, em consequencia da qual perdeu a vida instantaneamente o operario José Dias branco, de 18 anos de idade, solteiro, residente no lugar denominado Santa Rosa á estrada Rio-Petropolis.

Compareceu ao local o delegado de Duque de Caxias, que tomou as providencias que se faziam necessarias.

INCENDIO

Na tarde de domingo ultimo irrompeu um incendio na fabrica de moveis Petropolis situada á avenida Presidente Vargas, 2.115 e de propriedade do negociante Elias da Costa, residente á rua Honorio de Barros, 25, apartamento 501.

O fogo que teve inicio na parte destinada a fabricação de moveis, embora houvesse logo se propagado por dois galpões, não assumiu maiores proporções, graças á presteza com que chegaram ao local dois socorros de bombeiros do Posto Central, comandados pelo capitão Rosa e tenente Jacarandá.

Assumindo a direção geral dos serviços o major Diniz, foi o fogo dominado, depois de ingentes esforços.

Compareceu o comissario de serviço na delegacia do 13.º distrito policial que interditou o local e solicitou o comparecimento dos peritos do Gabinete de Exames Periciais.

Segundo declarações do proprietario, o predio sinistrado está segurado em varias companhias, em um milhão e setecentos mil cruzeiros. Os prejuizos foram avaliados em .. Cr$ 200.000,00.

Foi instaurado inquerito.

DESASTRES

O auto, chapa 4.67-29, dirigido pelo motorista Ernani do Nascimento Silva, quando trafegava domingo, á tarde pela avenida Brasil, ao chegar na esquina da rua Gerson Ferreira, derrapou e subiu ao passeio indo atropelar as seguintes pessoas: Artur Moreira, brasileiro, branco, soldado do Exercito, morador á rua Uranos, 771, um seu irmão de 5 anos de idade; Jorge Costa, de 18 anos, operario, solteiro, morador á rua Aristides Lobo, 35 e Ansio da Silva, operario branco, com 25 anos, morador á rua Aristides Lobo, 43.

As vitimas foram socorridas no Posto Central de Assistencia.

## Escrituras de Promessa de Venda

O corregedor da Justiça do Distrito Federal acaba de assinar a seguinte portaria:

— "Recomendo que vos abstenhais de exigir a inscrição da "promessa de venda", quando já tenha sido lavrada a correspondente escritura definitiva e desde que não se trate de imovel loteado ou cujo preço tenha sido estipulado a prazo ou a prestações, na conformidade do que tem decidido o Tribunal de Justiça do Distrito Federal, em reiterados acordãos, entre outros o da 4a Camara, de 10 de novembro de 1944, publicado na "Revista de Critica Judiciaria", vol. XLI".

DR. CUNHA E MELLO

MEDICO OPERADOR E PARTEIRO

DIAGNOSTICO PRECOCE DA GRAVIDEZ

Eletricidade médica. Varizes capilares anti-esteticas (pernas, coxas, seios, nariz, labios, face, etc.)

AVENIDA 13 DE MAIO, 23 — EDIFICIO DARKE

18.º - sala 1809 — Tel. 42-5841

RÁDIOS E ELECTROLAS

Transforma-se qualquer rádio em lindo e possante rádio-vitrola. Serviços garantidos. Toca-discos automáticos a partir de Cr$ 700,00 a Cr$ 2.200,00. Garrard, Record, Paillard, Webster, etc. Móveis para electrolas de Cr$ 500,00 a Cr$ 4.000,00. São 25 modelos diferentes em exposição para pronta entrega. Colonial, Chippendale, D. João VI, Rustico, etc. Aceitamos trocas. Rádios PYE, ingleses, com transformador universal e faixas ampliadas. Rádios de 6 válvulas e ondas curtas e longas, com garantia, Cr$ 950,00. Válvulas com desconto de 10%. Rua Joaquim Palhares, 104-A, loja, Estácio de Sá, Tel. 48-1767.

Felippe Miranda Rosa

ADVOGADO

AV. RIO BRANCO, 39, 20.º - SALA 2009 — TEL. 25-3957

Nas Livrarias

ASPECTOS DA VIDA DO BRASIL

DE

BELMIRO VALVERDE

UMA HONESTA E CORAJOSA REVISAO DE NOSSA HISTORIA POLITICA DA COLONIA AOS NOSSOS DIAS, EXPLICANDO AS CAUSAS DA DESOLADORA SITUAÇAO DO BRASIL

Pedidos pelo reembolso postal á LIVRARIA CIENTIFICA

RUA DO OUVIDOR, 145, RIO DE JANEIRO

PREÇO: CR$ 50,00

## MARIO PERRIRAZ RAMOS
## OLGA DOS SANTOS RAMOS

*(Funcionario da Cia. Lever S/A e Professora Municipal)*

As familias do casal convidam aos seus amigos e parentes para assistirem á missa que, pelo eterno repouso de suas almas, mandarão celebrar terça-feira, dia 30 do corrente, ás 9 horas, na Basilica de Santa Terezinha, á rua Mariz e Barros, n.º 354.

## MARIO PERRIRAZ RAMOS
## OLGA DOS SANTOS RAMOS

(FUNCIONARIO DA CIA. LEVER S/A E PROFESSORA MUNICIPAL)

A Diretora e professôras da Escola 6-9 "Maria Braz" convidam os parentes e amigos da bonissima Olga e esposo, para assistirem á missa que, pelo repouso eterno de suas almas, mandam celebrar terça-feira, dia 30 do corrente, ás 9 horas, na Basilica de Santa Terezinha, á Rua Mariz e Barros, n.º 354.

DETECTIVES PARTICULARES

Desconfia de alguem? Quer saber a idoneidade e capacidade de trabalho de seus empregados?

Precisa de informações para crédito ou fiança?

Procura alguem ou algum objeto desaparecido?

Dirija-se á AGENCIA LYNCE, RUA DOS INVALIDOS, 20 — TEL. 22-1435

# Supressão do Campeonato Brasileiro de Futebol

## SABADO PROXIMO, O JOGO CAMPEÃO X SELECIONADO CARIOCA — REUNIÕES DE TECNICOS DURANTE O MÊS DE JANEIRO

Esteve reunido, ontem, o Conselho Arbitral da Federação Metropolitana de Futebol para resolver sobre o pedido do Fluminense, que se mostrou contrario á confecção do Calendario Oficial da CBD.

APOIARAM OS CLUBES A SUPRESSÃO DO CERTAME NACIONAL

Depois de ouvidos varios presidentes, foi vitoriosa a proposta do Fluminense no sentido de ser suprimido o Campeonato Brasileiro de Futebol do calendario da CBD, bem assim o adiamento da disputa da "Taça Equitativa", para uma data de folga durante o periodo das taças "Rio Branco" e "Roca".

O assunto será apreciado hoje, na reunião da diretoria da CBD, á qual comparecerá o sr. Vargas Neto para defender os interesses dos clubes, com poderes plenos.

SABADO, O JOGO VASCO X SELEÇÃO

Cumprindo as leis do estatuto de futebol será efetuado, sabado, o jogo entre o Vasco, campeão invicto e a seleção carioca.

O campo do Fluminense foi o local designado oficialmente. Luiz Vinhais, selecionador do quadro carioca, escolherá, hoje os elementos precisos.

REUNIÕES DE TECNICOS

Durante o mês de janeiro proximo se reunirão na F.M.F. os diretores dos Departamentos Tecnicos dos clubes, a fim de colaborarem na confecção do novo Regulamento Geral.

DECISÃO DOS JUVENIS

Dentro de 24 horas será designado o local e o horario para a disputa do prelio decisivo do certame juvenil entre os quadros do Fluminense e Vasco.

# Conquistou o Vasco Mais Um Titulo de Campeão Invícto

## 2 x 1 Para os Cruzmaltinos Em Madureira — Tambem Nos Aspirantes o Quadro de São Januario Levantou o Titulo — Venceu o América ao Botafogo, Pela Minima Contagem — Resistiu o Bangu ao Flamengo — Empate Em Figueira de Melo — Caiu o Bonsucesso Em Teixeira de Castro — Outras Notas

Jogo: — Madureira 1 x Vasco 2.

Local: — Estadio do Madureira.

Juiz: — Carlos de Oliveira Monteiro.

Renda: — Cr$ 133.245,00.

Preliminar: — Vasco 2 x 2.

Artilheiros: — Lelé e Friaça para os cruzmaltinos e Esquerdinha para os tricolores suburbanos.

QUADROS

MADUREIRA: — Milton; Carlinho e Godofredo; Arati, Hermenegildo e Mineiro, Lupercio, Pedro, Nunes, Adir, Durval e Esquerdinha.

VASCO: — Barbosa; Augusto e Rafanelli; Djalma, Danilo e Jorge; Friaça, Maneca, Dimas, Lelé e Chico.

* * *

Jogo: — America 1 x Botafogo 0.

Local: — Estadio de S. Januario.

Renda: — Cr$ 30.822,00.

Juiz: — Alberto Malcher.

Preliminar: — America 3 x 2.

Artilheiro: — Maneco fez o unico tento da partida.

QUADROS

AMERICA: — Osni; Domicio e Grita; Oscar, Milton e Amaro; Jorginho, Maneco, Cesar, Luna e Esquerdinha.

BOTAFOGO: — Oswaldo; Nilton e Marinho; Nilton, Avila e Juvenal; Santo Cristo, Osvaldinho, Ponce de Leon, Geninho e Teixeirinha.

* * *

Jogo: — Flamengo 1 x Bangu 0.

Local: — Campo do Botafogo.

Juiz: — Guilherme Gomes.

Renda: — Cr$ 12.781,00.

Preliminar: — Flamengo 3 x 2.

Artilheiros: — Pirilo (2), Jair e Jerval foram os artilheiros.

QUADROS

FLAMENGO: — Luiz; Newton e Miguel; Valter, Bria e Jaime; Adilson, Jerval, Pirilo, Jair e Helio.

BANGU: — Orlando; Marmorato e Hermogenes; Sula, Assis e Helim; Sonô, Januario, Ca[illegible], Moacir e Menezes.

* * *

Jogo: — São Cristovão 3 x Olaria 3.

Local: — Figueira de Melo.

Juiz: — Aristocilio Rocha.

Renda: — Cr$ 11.957,00.

Preliminar: — Olaria 3 x 5.

Artilheiros: — Maneco, Baiano e Alcino para os Bariris; Sousa (penalty), Magalhães e Cidinho para os alvos.

QUADROS

S. CRISTOVÃO: — Joel; Tobias e Pelado; Jair, Sousa e Nadir; Machadinho, Paulinho, Cidinho, Jarbas e Magalhães.

OLARIA: — Zezinho; Leleco e Amauri; Valter, Claudio e Arandas; Alcino, Maneco, Baiano, Limoeirinho e Jorginho.

* * *

Jogo: — Bonsucesso 2 x Canto do Rio 4.

Local: — Av. Teixeira de Castro.

Renda: — Cr$ 2.[illegible].

Juiz: — Mario Vianna.

Preliminar: — Bonsucesso 4 x 0.

Artilheiros: — Demostenes (2), Geraldino e Valdemar para os niteroienses, Tampinha e Nerino para os leopoldinenses.

QUADROS

BONSUCESSO: — Jair; Natal e Gato; Renato, Nelson e Wilson; Nerino, Gilberto, Jorge, Osmar e Tampinha.

CANTO DO RIO: — Odair; Borracha e Odar; Quincas, Carburo e Canelinha; Heitor, Valdemar, Geraldino, Demostenes e Noronha.

# O CAMPEONATO CARIOCA DE FUTEBOL EM NÚMEROS

## COLOCAÇÃO DOS CLUBES — OS ARTILHEIROS — OS GOLEIROS MAIS VAZADOS — EXPULSÕES — PENALTIES PERDIDOS E OUTRAS NOTAS

*José Martins Ribeiro*

Com o término do campeonato carioca de futebol de 1947, a classificação dos clubes, nos diversos torneios, foi a seguinte por pontos perdidos:

PROFISSIONAIS

1.º Vasco (campeão) .. .. 3
2.º Botafogo (vice-campeão) 10
3.º América .. .. .. .. .. 11
4.º Fluminense .. .. .. .. 12
5.º Flamengo .. .. .. .. 14
6.º Madureira e Olaria .. 23
7.º Canto do Rio .. .. .. 28
8.º Bangu e S. Cristovão .. 30
9.º Bonsucesso .. .. .. .. 36

ASPIRANTES

1.º Vasco (campeão) .. .. 4
2.º Fluminense (vice-campeão) .. .. .. .. .. 5
3.º Botafogo .. .. .. .. 9
4.º Flamengo .. .. .. .. 13
5.º América .. .. .. .. 19
6.º Bangu .. .. .. .. .. 22
7.º Madureira .. .. .. .. 24
8.º Olaria .. .. .. .. .. 26
9.º São Cristovão .. .. 32
10.º Canto do Rio e Bonsucesso .. .. .. .. .. 33

JUVENIS

1.º Vasco e Fluminense.. .. 5
2.º Flamengo .. .. .. .. 6
3.º Botafogo .. .. .. .. 20
4.º São Cristovão e Bangu 21
5.º América .. .. .. .. 25
6.º Olaria e Bonsucesso .. .. 26
7.º Madureira .. .. .. .. 27

ARTILHEIROS

São os seguintes os artilheiros do campeonato carioca de futebol:

1.º Dimas e Moacir .. .. .. 18
2.º Durval .. .. .. .. .. 17
3.º Ademir .. .. .. .. .. 16
4.º Maneca .. .. .. .. .. 15
5.º Jair .. .. .. .. .. .. 14
6.º Baiano e Adir .. .. .. 12
7.º Juvenal, Heleno, Pirilo e Maneco (Ol.) .. .. 11
8.º Pinhegas, Cesar, Lelé e Geraldino .. .. .. .. 10
9.º Peracio, Lima, Santo Cristo e Nerino .. .. .. 9
10.º Ismael e Alcino .. .. .. 8
11.º Rubinho, Otavio, Calixto, Heitor, Friaça e Demostenes .. .. .. .. 7
12.º Nestor (S.C.), Tião, Orlando, Jorginho (América), Sonô, Cardoso e Jorge (Bons.) .. .. .. 6
13.º Chico, Noronha, Amaro, Lupercio, Didi, Aampinha, Osvaldinho (Bot.) Jarbas, Esquerdinha, (Mad.) e Magalhães.. .. 5
14.º Caxambu, Teixenrinha, Limoeirinho, Renato, Leleco, Djalma, Jorginho (Ol.) e Raimundo 4
15.º Cilinho, Jaci, Avila, Geninho, Ponce de Leon, Rodrigues, Pé de Valsa, Godofredo, Silvio, Paulinho, Maxwell, Maneco, Esquerdinha (Am.), Cidinho (S.C.) .. .. .. 3
16.º Gerson, Ubaldo, Careca, Carango, Zé Luiz, Sofnelli, Jaime, Flavio, Januario, Wilton, Menezes, P. Amorim, Machadinho, Souza e Valdemar .. .. .. .. .. 2
17.º Simões, Pedro Nunes, Zizinho, Biguá, Hilton, Tim, Vaguinho, Bidon, Osvaldinho (Flum.), Rafanelli, Ancsio, Ilalm, Mical, Indio, Pascoal (Flum.), Bonifacio, Mineiro, Juvenal, Hilton, Vevé, Adilson, Ari, Valter, Claudio Jorge (S. C.), Hernandez, Beracochéia, Antero e Jervel .. .. .. .. .. .. 1

ARTILHEIROS NEGATIVOS

Mundinho (S. Crist.) jogo S. Cristovão x Canto do Rio — 1.º turno.

Nilton (Botafogo) jogo Flamengo x Botafogo — 6.ª rodada — 2.º turno.

Carango (C. do Rio) jogo Fluminense x Canto do Rio — 7.ª rodada — 2.º turno.

Mundinho (S. Crist.) jogo S. Cristovão x América — 8.ª rodada — 2.º turno.

GOLEIROS MAIS VAZADOS

1.º Max (Bonsucesso) .. .. 48
2.º Odair (C. do Rio) .. .. 41
3.º Luiz (Flamengo) .. .. 39
4.º Milton (Madureira) .. 35
5.º Luiz (Flamengo) .. .. 34
6.º Rossari (Bangu) .. .. 31
7.º Zezinho (Olaria) .. .. 28
8.º Orlando (Bangu) .. .. 25
9.º Robertinho (Flum.) .. 24
10.º Osni (America) .. .. 23
11.º Chiquinho (C. do Rio) e Barbosa (Vasco) .. .. 20
12.º Joel (S. Cristovão) .. 19
13.º Oncinha (Bonsucesso) 17
14.º Castilho (Fluminense) e Osvaldo (Botafogo).. .. 16
15.º Pedrinho (Bangu) .. .. 15
16.º Martinho (Olaria) .. .. 13
17.º Itim (C. do Rio) .. .. 11
18.º Vicente (América) e Jair (Bonsucesso) .. .. 10
19.º Raimundo (C. do Rio) 9
20.º Nenem (Madureira) e Azuro (S. Crist.) .. .. 8
21.º Mineiro (C. do Rio) .. 6
22.º Ari (Botafogo) .. .. 4
23.º Claudio (Olaria) .. .. 3
24.º Eunapio e Nerino (Bonsucesso) .. .. .. .. 1
25.º Tarzan (Flamengo) .. 0

JUIZES

São os seguintes os apitadores do campeonato, pelo numero de vezes:

1.º Guilherme Gomes .. .. 21
2.º Mario Viana e Alberto da Gama Malcher .. .. 13
3.º Carlos de Oliveira Monteiro .. .. .. .. .. 10
4.º Aristocilio Rocha e Eduardo Lazaro dos Santos 8
5.º Geraldo Fernandes, Valter J. Muniz, Adelino R. de Jesus e Floravante Dangelo .. .. .. .. 4
6.º José Pinto Lopes .. .. 3
7.º Alvarino de Castro .. .. 2

PENALTIES

Foram marcados no campeonato de 1947, 38 penalties. Sendo que, 27 aproveitados e 11 perdidos. A relação é a seguinte:

**Aproveitados — 1.º turno:**

1.ª rodada — Amaro (América) jogo América x Vasco; Carango (Canto do Rio) jogo C. do Rio x Olaria.

2.ª rodada — Cidinho (São Cristovão) jogo S. Cristovão x Canto do Rio; Amaro (América) jogo Fluminense x América, Lelé (Vasco) jogo Vasco x Bangu.

3.ª rodada — Amaro (América) jogo América x Madureira.

4.ª rodada — Heleno (Botafogo) jogo S. Cristovão x Botafogo.

5.ª rodada — Lelé (Vasco) jogo S. Cristovão x Vasco; Leleco (Olaria) jogo Olaria x Fluminense; Heleno (Botafogo) jogo Botafogo x Canto do Rio.

8.ª rodada — Sula (Bangu) jogo Olaria x Bangu; Careca (Fluminense) jogo Fluminense x Flamengo.

10.ª rodada — Sula (Bangu) jogo Bangu x Canto do Rio; Amaro (América) jogo América x Flamengo; Dimas (Vasco) jogo Vasco x Fluminense.

11.ª rodada — Rafanelli (Vasco) jogo Vasco x Madureira; Carango (Canto do Rio) jogo C. do Rio x Bonsucesso.

**Aproveitados — 2.º turno:**

3.ª rodada — Pinhegas (Fluminense) jogo Fluminense x Bangu.

4.ª rodada — Pinhegas (Fluminense) jogo Bonsucesso x Fluminense; Jaime (Flamengo) jogo Flamengo x Canto do Rio, Flavio (Bonsucesso) jogo Bonsucesso x Fluminense.

5.ª rodada — Amaro (América) jogo América x Bangu.

6.ª rodada — Souza (S. Crist.) jogo S. Cristovão x Fluminense; Djalma (Vasco) jogo Canto do Rio x Vasco.

10.ª rodada — Hernandez (Bonsucesso) jogo S. Cristovão x Bonsucesso.

11.ª rodada — Souza (S. Cristovão) jogo S. Cristovão x Olaria.

**Perdidos — 1.º turno:**

1.ª rodada — Newland (Bangu) jogo Bangu x Botafogo; Vasco.

Chico (Vasco) jogo América x Vasco.

3.ª rodada — Hernandez (Bonsucesso) jogo Bonsucesso x Vasco.

6.ª rodada — Leleco (Olaria) jogo Olaria x Madureira.

**Perdidos — 2.º turno:**

2.ª rodada — Sula (Bangu) jogo Bangu x Vasco; Rafanelli (Vasco) jogo Bangu x Vasco; Rodrigues (Fluminense) jogo América x Fluminense.

3.ª rodada — Sula (Bangu) jogo Fluminense x Bangu.

5.ª rodada — Sonô (Bangu) jogo América x Bangu.

6.ª rodada — Magalhães (São Cristovão) jogo S. Cristovão x Fluminense.

9.ª rodada — Cardoso (Bangu) jogo Bangu x São Cristovão.

EXPULSOES

Durante as 22 rodadas do campeonato carioca de futebol, verificaram-se as seguintes expulsões:

**1.º turno:**

1.ª rodada — Ananias (Olaria) jogo Canto do Rio x Olaria.

3.ª rodada — Amauri (Olaria) jogo Botafogo x Olaria.

4.ª rodada — Biguá (Flamengo), Zarci e Pascoal (C. do Rio) jogo Canto do Rio x Flamengo; Mundinho e Cidinho (S. Cristovão) jogo S. Cristovão x Botafogo.

6.ª rodada — Ubaldo (Bonsucesso) e Esquerdinha (América) jogo Bonsucesso x América; Cidinho (S. Cristovão) jogo Fluminense x São Cristovão.

7.ª rodada — Bilulu (Bangu) jogo Bangu x Bonsucesso.

10.ª rodada — Nerino (Bonsucesso) e Emanuel (S. Cristovão) (jogo Bonsucesso x S. Cristovão.

11.ª rodada — Max (Bonsucesso) jogo Canto do Rio x Bonsucesso; Maneco (América) jogo Botafogo x América.

**2.º turno:**

1.ª rodada — Pinhegas (Fluminense) jogo Fluminense x Madureira.

2.ª rodada — Madeira (Bangu) jogo Bangu x Vasco; Nerino e Mirim (Bonsucesso) jogo Bonsucesso x Botafogo.

3.ª rodada — Alcino e Leleco (Olaria) e Gerson (Botafogo) jogo Olaria x Botafogo; Zé Luiz e Fausto (Bosucesso) jogo Vasco x Bonsucesso; Italiano e Hermoneges (Bangu) e Rubinho (Fluminense) jogo Fluminense e Bangu.

4.ª rodada — Danilo (Vasco) e Spinelli (Olaria) jogo Olaria x Vasco; Marmorato (Bangu) jogo Bangu x Madureira; Bidon (S. Crist.) e Teixeirinha (Botafogo) jogo Botafogo x S. Cristovão; Mirim (Bonsucesso) jogo Bonsucesso x Fluminense.

6.ª rodada — Pirilo e Tião (Flamengo) jogo Botafogo x Flamengo; Bonifacio e Noronha (Canto do Rio) jogo Canto do Rio x Vasco.

RENDAS

As rendas do campeonato carioca de futebol, foram as seguintes, por rodada:

**1.º turno:**

1.ª rodada — Cr$ 177.646,00
2.ª rodada — Cr$ 209.644,00
3.ª rodada — Cr$ 207.602,00
4.ª rodada — Cr$ 322.482,00
5.ª rodada — Cr$ 312.697,00
6.ª rodada — Cr$ 382.545,00
7.ª rodada — Cr$ 505.004,00
8.ª rodada — Cr$ 474.540,00
9.ª rodada — Cr$ 252.671,00
10.ª rodada — Cr$ 468.758,00
11.ª rodada — Cr$ 200.704,00

Total apurado no 1.º turno — Cr$ 3.514.293,00.

**2.º turno:**

1.ª rodada — Cr$ 244.989,00
2.ª rodada — Cr$ 252.219,00
3.ª rodada — Cr$ 199.401,00
4.ª rodada — Cr$ 257.678,00
5.ª rodada — Cr$ 223.169,00
6.ª rodada — Cr$ 324.076,00
7.ª rodada — Cr$ 253.481,00
8.ª rodada — Cr$ 295.910,00
9.ª rodada — Cr$ 119.257,00
10.ª rodada — Cr$ 230.111,00
11.ª rodada — Cr$ 191.204,00

Total apurado no 2.º turno — Cr$ 2.591.495,00.

O Campeonato Carioca de Futebol, arrecadou a importancia de Cr$ 6.105.788,00.

As maiores rendas arrecadadas durante as 22 rodadas do campeonato, foram as seguintes:

Vasco x Flamengo — 7.ª rodada — 1.º turno — Em São Januario Cr$ 403.464,00.

Flamengo x Botafogo — 6.ª rodada — 1.º turno — Na Gavea Cr$ 323.873,00.

Vasco x Fluminense — 10.ª rodada — 1.º turno — Em S. Januario Cr$ 372.643,00.

Botafogo x Vasco — 8.ª rodada — 1.º turno — Em General Severiano Cr$ 341.000,00.

Vasco x Botafogo — 8.ª rodada — 2.º turno — Em São Januario Cr$ 213.308,00.

Fluminense x Flamengo — 3.ª rodada — 1.º turno — Em Alvaro Chaves Cr$ 198.836,00.

Flamengo x Vasco — 7.ª rodada — 2.º turno — Na Gavea Cr$ 194.932,00.

Fluminense x Vasco — 10.ª rodada — 2.º turno — Em Alvaro Chaves Cr$ 193.890,00.

Olaria x Vasco — 4.ª rodada — 1.º turno — Na rua Bariri Cr$ 181.940,00.

Fluminense x Botafogo — 6.ª rodada — 1.º turno — Em Alvaro Chaves Cr$ 172.770,00.

Botafogo x Flamengo — 6.ª rodada — 2.º turno — Em General Severiano Cr$ 148.208,00.

Vasco x América — 1.ª rodada — 2.º turno — Em São Januario Cr$ 138.035,00.

### Convocados os Basket-Ballers Internacionais

A Federação Metropolitana de Basketball vem de convocar os amadores que integraram seleções nacionais, a fim de preencherem as suas fichas de registro na FIBA. São chamados os seguintes ases: Agenor de Souza — Adamo Bertoli — Alvaro do Rego Macedo — Aloisio Acioli Neto — Aloisio de Souza Bastos — Ari dos Santos Furtado — Amauri Pacheco — Cesar Porto — Cleto Marques de Almeida — Raul Castro Silva De Vincenzi — Mario Carneiro Cunha — Martinho dos Santos Frota — Marcus Vinicius Dias — Mario Saldanha Marinho — Sebastião Sumack do Espirito Santo.

### Futebol Nos Estados

SÃO PAULO

Palmeiras 2 x Santos 1; Corinthians 3 x Nacional 0.

CURITIBA

Curitiba 3 x America 0.

FORTALEZA

Ferroviario 2 x Ceará 1.

# EM SENSACIONAL REVANCHE KING-KONG E HOMEM MONTANHA

## CONTINUA HOJE A TEMPORADA DE LUTAS NO METROPOLITANO

Uma noitada verdadeiramente interessante de luta-livre — vale tudo — anuncia-se para hoje no ring do Palacio Metropolitano dos Esportes, em prosseguimento ao Torneio General Angelo de Morais. Encerrando-se as atividades deste ano, o Metropolitano acolherá, certamente, um grande publico, já que o programa elaborado é dos melhores, não só pela categoria dos lutadores que dele participarão como pelo equilibrio de forças que se observa em cada um dos combates.

SARKIS X PEÇANHA

Depois de duas preliminares de amadores, o lutador Sarkis enfrentará o brasileiro Peçanha.

BARONTI EXIBIR-SE-A NA SEMI-FINAL

O brasileiro Baronti enfrentará o gigante de Memel, na semi-final.

UMA REVANCHE SENSACIONAL

Ainda está bem vivo na memoria daqueles que acompanham a disputa do Torneio General Angelo Mendes de Morais, o acidente de que resultou a desclassificação do "Homem Montanha", esse correto e leal lutador, por ter atingido, com uma braçada, o arbitro de sua luta com King Kong. O "Homem Montanha" solicitou e conseguiu, o direito a uma revanche, já que não se conforma com o desfecho da luta em apreço. Essa revanche será levada a efeito na luta de fundo desta noite. Deverá ser um combate dos mais emocionantes pela violencia, pela movimentação e, ainda mais, pelo desejo dos lutadores de alcançar uma grande vitoria. O "Homem Montanha", com a sua tecnica "sui generis", empregando força e violencia, e o gigantesco indio guarani, King Kong, com a violencia que o caracteriza em seus combates, procurando atingir o adversario calculadamente, depois de ter conseguido o dominio necessario.

Um autentico presente de fim de ano, o programa desta noite no Metropolitano.

# CENTO E VINTE NADADORES NO PROXIMO CONCURSO DE NATAÇÃO

## Registrados Três Novos Recordes de Classe

Visando selecionar os nadadores que intervirão no proximo Concurso Oficial de Natação, a realizar-se domingo, na piscina do Fluminense, a F.M.N. efetuou varias provas eliminatorias, com a intervenção de numerosos e destacados valores da aquatica mirim.

As provas de seleção, conforme era previsto, agradaram plenamente, satisfazendo quer técnica como socialmente. Tres recordes de classe foram registrados, cabendo o feito aos "negeurs": Maria Saraiva, do Icaraí, nos 50 metros, nado livre, meninas-petizes, com 47" 9 e Talita Rodrigues nos 100 metros, nado de costas e 100 metros, nado livre.

CLASSIFICARAM-SE 120 NADADORES

Classificaram-se cento e vinte nadadores assim distribuidos:

Fluminense e Icaraí — 32 nadadores cada um; Tijuca, 18; Santa Tereza, 13; Botafogo, 10; Vasco, 8; Gragoatá, 4 e Guanabara, 3.

# PELO CAMPEONATO CARIOCA DE BASQUETE

## OS PROXIMOS JOGOS

Somente na proxima segunda-feira será vencida a penultima etapa do Campeonato Carioca de Basketball. Este certame, está praticamente definido com a classificação do Botafogo, Fluminense, Vasco e Tijuca T. C.

Os quatro clubes mencionados, não obstante o resultado dos jogos faltam ainda saldar estão com as suas vagas asseguradas para disputarem a Finalissima do sensacional certame.

OS PROXIMOS JOGOS

A proxima rodada está assim programada:

AMERICA F. C.
x C. R. VASCO DA GAMA

A's 19,50 e 21,30 horas — quadra da rua Campos Sales — Aladino Astuto e Nerval Soler — Juizes; Elcio de Almeida Santos — cronometrista; Artur Perez — apontador; Helio Quintanilha Nogueira — delegado.

A. A. DO GRAJAU'
x FLUMINENSE F. C.

A's 19,50 e 21,30 horas — quadra da rua Senador Soares — Mario de Almeira Santos e Jose Lima — Juizes; Adolfo Perez Filho — cronometrista; Sergio Rosa — apontador; Jose Palazzo Filho — delegado.

BOTAFOGO F. R.
x S. C. MINERVA

A's 19,50 e 21,30 horas — quadra Praia de Botofago — Mourisco — Luiz Marzano e Nelson S. Carvalho — juizes; Solano Santos Alves — cronometrista, Carlos Soares do Couto — apontador; Nilo Marques — delegado.

RIACHUELO T. C.
x CLUBE DOS ALIADOS

A's 19,50 e 21,30 horas — quadra da rua Marechal Bittencourt — Cezar Porto e Ney Sodré — juizes; Alberico Garcia Amorim — cronometrista; Jose Guio S. Filho — apontador; Rubens dos Santos — delegado.

# Argentina, Campeã Invícta

## OS ULTIMOS RESULTADOS DO CAMPEONATO SUL-AMERICANO — DERROTADO O URUGUAI POR 3 x 1

GUAIAQUIL, 29 (United Press) — Perante uma assistencia calculada em [illegible] espectadores, o selecionado de futebol da Argentina derrotou o do Uruguai pelo escore de 3 a 1, em jogo realizado ontem nesta cidade, encerrando o Campeonato Sul-Americano de Futebol. Dirigiu o encontro o arbitro paraguaio Mario Ruben, e os quadros entraram em campo com a seguinte constituição:

ARGENTINA — Cozzi; Marante e Sobrero; Yacono, Rossi e Pescia; Boye, Mendes, Pontoni, Moreno e Lostau.

URUGUAI — Tulio; Terra e Pelerai; Gambeta, Romero e Cajiga; Brito, Garcia, Falero, Sacro e Magliano.

A saida foi dada pelo Uruguai ante uma ensurdecedora gritaria dos torcedores.

Decorridos 10 minutos de jogo os uruguaios continuam forçando a meta argentina, porem a defesa adversaria está firme e rechaça todas as investidas dos dianteiros orientais. Somente aos 31 minutos do primeiro tempo o placard foi inaugurado quando Mendez, e este, na carreira, desferiu um violento pelotaço em goal que Tulio ainda tentou defender, mas, foi infeliz pois ainda contribuiu para a queda de sua meta. Depois de varios ataques de ambos os lados, termina o primeiro tempo com o escore de 1 a 0 a favor da Argentina.

Reiniciada a peleja, os argentinos dão mostras de que estão dispostos a aumentar logo a diferença. Depois de uma esgrimagem na porta do goal uruguaio, Mendez conquista o 2.º tento argentino. Ante a pressão dos dianteiros argentinos, a defesa uruguaia concede dois corners consecutivos de um tau, durante a cobrança de um desses escanteios quase consigna um goal olimpico, porem Tulio pratica uma sensacional defesa e evita a queda de sua meta.

BRIGA

Quando eram decorridos 15 minutos de jogo do segundo tempo, verifica-se um serio incidente em campo: Marante desfere um pontapé em Cheile — jogador uruguaio que entrou no segundo tempo — e logo tem inicio uma cena de pugilato entre as duas equipes o que obriga a intervenção das autoridades e dos dirigentes. Após varios minutos de interrupção o "match" é reiniciado. Um tiro livre batido por Cajiga do meio do campo origina uma esgrimagem na porta do goal de Cozzi. A pelota sobra para o ponteiro Brito e este, rapido, manda a pelota às redes consignando o primeiro goal uruguaio. Eram decorridos 30 minutos de jogo. Pontoni dá a saida e os argentinos vão ao ataque, porem Gambeta e Moreno dão inicio a uma nova cena de pugilato. O incidente generaliza-se e os dois quadros, assim como os reservas, trocam violentos socos e ponta-pés. O publico invade o campo e a policia procura manter a ordem a todo o custo. Varios jogadores caem ao solo.

Finalmente, após uma interrupção de 10 minutos, o "match" é reiniciado. Moreno joga com esparadrapo sobre o ôlho esquerdo, pois recebeu um soco no supercilio durante o incidente. O publico equatoriano torce a favor dos uruguaios, os quais procuram, por todos os meios conseguir o empate. Todavia, a Argentina consolida o triunfo aos 40 minutos por intermedio de Lostau Di Stefano que entrou em lugar de Pontoni, depois de passar por dois adversarios, centra em boas condições para a ponta esquerda. Este, em grande estilo, aninha a pelota nas redes de Tulio. Eram decorridos 44 minutos de jogo.

O segundo goal conquistado por Mendez, logo após o inicio do segundo tempo, liquidou o "match" já que a partir desse momento os argentinos jogaram cautelosamente, procurando garantir o "placard". Depois do primeiro incidente em campo o jogo decaiu consideravelmente, perdendo grande parte de seu interesse. Os argentinos jogaram mais na defensiva no segundo tempo, enquanto os uruguaios fizeram pressão nos ultimos minutos porem seus dianteiros não estavam em boa pontaria, desperdiçando boas oportunidades de marcar.

### Renovarão Seus Contratos

O S. Cristovão se interessa pela renovação dos contratos de Nestor, Magalhães e Cidinho, seus magnificos dianteiros

### Reune-se o Conselho Deliberativo do CIR

A ORDEM DO DIA

Recebemos do Clube Internacional de Regatas a seguinte ordem do dia:

"De ordem do senhor presidente e de acordo com o art. 69 dos Estatutos convido os senhores membros do Conselho Deliberativo para a reunião a ser realizada no dia 5 de janeiro p. futuro, ás 20 horas em 1.ª convocação, e ás 20,30 horas em 2.ª convocação a fim de tratarem da seguinte ordem do dia:

a) — Relatorio da presidencia do biênio 1946-1947.

b) — Discussão e aprovação do parecer da comissão.

c) Interesses Gerais.

# EM RENHIDO FINAL, ESQUIVADO DERROTOU GRILLA E ERUBUS, NO G. P. "ENCERRAMENTO"

## ENCERRAMENTO

PEDRO DANTAS

Esquivado encerrou o ano turfístico proporcionando brilhante e merecido triunfo classico a uma das jaquetas mais simpaticas e mais vitoriosas da Gavea: a da sra. Sara de Magalhães Boettcher. Apresentado em grande forma pelo "entraineur" Manuel de Souza, sempre tão esmerado no preparo dos seus pupilos, o filho de Pataplun, cujos trabalhos perfeitos o haviam feito favorito do pareo, dominou bem Grilla e Erebus, num bonito final em que se juntou á ação magnifica do cavalo a vigorosa tocada de um piloto á altura.

Erebus desta vez não fugiu. Tomou a ponta sem luz, com Grilla sempre nas suas patas, para ceder a liderança a essa competidora, nos 900 metros, e tentar dominá-la na reta, o que não conseguiu. Adotou-se, portanto, nova tatica para ele, justamente quando a mudança parecia menos indicada, á vista da redução do percurso aos limites da sua especialidade. Uma disparada na frente só poderia ser desfavoravel aos seus adversarios. Se, mesmo assim, perdesse, paciencia: nada haveria que objetar.

Corrido como foi, objetemos: a duvida se impõe, dada a visivel inoportunidade da experiencia. Nem rigorosamente poupado, nem corrido a seu gosto, sempre com um adversario a seu lado e tão bem quanto ele, não pôde se desprender do pelotão na partida de 600 metros em que se resolveu a corrida. Dir-se-á que, nessas condições, deveria ganhar por ligeiro. Mas os finais de 600 operam uma especie de redução a um denominador comum. A expressão dos diversos rendimentos individuais vai apresentar, portanto, diferenças de numerador, apenas. E no calculo deste entrarão necessariamente as vantagens iniciais de terreno, que se traduzem em tempo, a aptidão para a luta, as reservas economizadas, o desgaste anterior. Reflita o leitor um pouco sobre cada um desses elementos e verificará, por si mesmo, que nenhum se apresentava favoravel ao irmão de Ensueño.

Quanto a Zorro, nunca esteve na corrida. Produziu carreira comparavel á do seu reaparecimento este ano. Carreira que não se explica pelo "handicap", nem pela saida bastante desfavoravel que teve.

## TURFE NOS ESTADOS

### RESULTADOS VERIFICADOS EM CIDADE JARDIM E EM MOINHO DE VENTOS

S. PAULO, 28 (Asapress) — Foram os seguintes os resultados das carreiras realizadas na tarde de hoje, no Hipodromo de Cidade-Jardim:

1.º PAREO — Venceram — Flachada, Neblina e Curemas — Ponta Cr$ 34,00. Placês Cr$ .. 15,00, 20,00 e 12,00.

2.º PAREO — Venceram — Galantito, Jangada e Jus — Ponta Cr$ 42,00. Placês Cr$ 24,00, 34,00 e 47,00.

3.º PAREO — Venceram — Bridje, Hippo e Hadifah — Ponta Cr$ 164,00. Placês Cr$ 38,00 e 17,00.

4.º PAREO — Venceram — Dstradnha e Kent — Ponta Cr$ 20,00. Placês Cr$ 15,00 e 16,00.

5.º PAREO — Venceram — Sanfolena e Nevada — Ponta Cr$ 30,00. Placês Cr$ 17,00 e 16,00.

6.º PAREO — Venceram — Carlos Magno e Gulzo — Ponta Cr$ 29,00. Placês Cr$ 18,00 e 30,00.

7.º PAREO — Venceram — Apuvo, Palmar e Cabo Negro — Ponta Cr$ 19,00. Placês Cr$ 15,00, 26,00 e 41,00.

8.º PAREO — Venceram — Carasinho e Decantada — Ponta Cr$ 88,00. Placês Cr$ 39,00 e 21,00.

Movimento geral Cr$ ...... 6.560.390,00.

EM PORTO ALEGRE

PORTO ALEGRE, 29 (Asapress) — Resultado das carreiras de ontem no Jockey Club:

1.º PAREO — Peruano e Itapuan. 16 e 20 cruzeiros. Dupla, 12 cruzeiros.

2.º PAREO — Espia e Sheridan. 26 e 18 cruzeiros. Duplas 18 cruzeiros.

3.º PAREO — Extrarralco e Australia. 36 e 27 cruzeiros. Duplas, 38 cruzeiros.

4.º PAREO — Micandria e Gladis. 30 e 32 cruzeiros. Dupla, 21 cruzeiros.

5.º PAREO — Perfumado e Jupira. 58 e 34 cruzeiros. Dupla, 48 cruzeiros.

6.º PAREO — Galopador e Licionamr. 36 e 63 cruzeiros. Dupla, 88 cruzeiros.

7.º PAREO — Champion e Confesso. 64 e 33 cruzeiros. Dupla, 29 cruzeiros.

8.º PAREO — Bolson e Hacendosa. 67 e 23 cruzeiros. Dupla, 85 cruzeiros.

Movimento geral de apostas: Cr$ 1.064.508,00.


Artigos Finos para homens

Nelson

OUVIDOR 173 - ESQ. DE URUGUAIANA



CAPOTEIROS

Precisam-se com bastante prática

INUTIL APRESENTAR-SE QUEM NÃO TIVER ALGUNS ANOS DE PRATICA

Serviços Aéreos Cruzeiro do Sul Ltda.

— 10 — PRAIA DO CAJU — 10 —



LINHOS

CASIMIRAS E TROPICAIS INGLESES E NACIONAIS

OS MAIS VARIADOS PADRÕES

R. dos Andradas, 58-Esquina de Alfandega

J. A. GUIMARÃES & CIA. LTDA.


## IRAK VENCEU O PREMIO "J. E. DE MACEDO SOARES" E HEMATITE O CLASSICO "FIRMIANO PINTO"

O Jockey Club Brasileiro encerrou anteontem as suas atividades turfisticas deste ano com grande brilho.

Alias, o programa organizado pelo orgão tecnico da nossa sociedade de corridas, para a sua ultima reunião desta temporada, era interessante.

O conjunto dispunha mesmo de tres grandes provas.

A primeira dessas grandes carreiras era a Sexta Prova Especial de Leilão, em homenagem ao sr. José Eduardo de Macedo Soares, fundador do DIARIO CARIOCA.

Esse premio reuniu sete potros nacionais de tres anos, entre os quais o Irak, que obteve bonito triunfo, sob a direção de Justiniano Mesquita.

Intruso, Guanumbi, Carinho, Indico, Aporé, Iri e Estalo correram nessa ordem até a entrada da reta, quando Irak começou a progredir até que nas Pedras de Aproximações passou para a vanguarda e terminou dois corpos, ganhou a meta, enquanto Carinho e Aporé discutiam o segundo, que veio a pertencer ao segundo, conforme decisão do olho mecanico.

A outra grande prova era o tradicional Classico "Firmiano Pinto", uma carreira reservada às eguas de qualquer país, de tres anos e mais idade.

Nada menos de dez elementos femininos do nosso turfe, e de São Paulo, tomaram parte nessa carreira.

Hematite, correndo sossegadamente no meio do pelotão, na reta, atacou os adversarios que corriam à frente e no meio do tiro direito assumiu o comando da luta e muito acossada pelo "top-weight" Arabesca, veio cruzar vitoriosa a meta, com dois corpos na frente da representante do turfe bandeirante.

Finalmente, para encerrar o programa, foi disputado o Grande Premio "Encerramento", que reuniu dez animais de variadas turmas, num bom handicap.

Essa carreira permitiu aos nossos turfmen assistir a uma viva luta entre Esquivado, Grilla e Erebus, que terminou a favor do primeiro.

### 1.ª CARREIRA

769 Animais nacionais de 3 anos e mais idade, que não tenham ganho mais de Cr$ .. 100.000,00 em premios de 1º lugar no país — Pesos: 52 quilos, cavalo e egua 50, com sobrecarga — 1.000 metros — Premios Cr$ 20.000,00, Cr$ 6.000,00 e Cr$ 3.000,00 (Destinado a joqueis e aprendizes, ajudantes no Hipodromo Brasileiro, que não tenham obtido mais de 5 vitorias no país, no corrente ano).

DON PEDRO II, masculino, castanho, 6 anos, Santa Catarina, Umbrio e Neneta, da senhorinha d. Antonia J. Coelho, 52 quilos, Valter Cunha .. .. .. .. .. .. .. 1º
Folia, 56|53 quilos, L. Coelho, ap. .. .. .. .. .. .. 2º
Cotiara, 52, O. Macedo .. .. 3º
H. A. S., 58, O. Santos .. 0
Ancito, 54|52 quilos, E. Steyka, ap. .. .. .. .. .. .. 0
Penedo, 52|51 quilos, A. Aleixo, ap. .. .. .. .. .. 0
Telefonema, 56|53 quilos, A. Portilho, ap. .. .. .. .. 0
Gualanete, 56, P. Mauzan 0
Serpente Negra, 50, S. T. ...
Tuin, 56, R. Silva .. .. .. 0
Esquadra, 56|53 quilos, J. Costa, ap. .. .. .. .. .. 0
Pongahy, 52, J. E. Ulloa 0

Ganho por um corpo e meio; do 2º ao 3º, meio corpo.

Rateio: Cr$ 33,00 em 1º: dupla (24), Cr$ 44,00; placês: Don Pedro II Cr$ 15,00; Folia Cr$ 52,50; Cotiara Cr$ 35,00.

Tempo: 105".

Total das apostas: — Cr$ .. .. 505.840,00.

Criador: Adolf Schwaltz.

Tratador: — Valdemar Costa.

RATEIOS EVENTUAIS:

| | | | Cr$ |
|---|---|---|---|
| 1 | (1 Serp. Negra | 1407 | 143,50 |
| | (2 Telefonema D | 1121 | 127,00 |
| | (3 Pongahy .. .. | 4718 | 43,00 |
| 2 | (4 D. pedro II | 6048 | 33,00 |
| | (5 H. A. S. .. | 2242 | 90,00 |
| | (6 Ancito .. .. | 148 | 136,50 |
| 3 | (7 Cotiara .. .. | 1660 | 122,00 |
| | (8 Gualanete .. | 649 | 311,00 |
| | (9 Penedo .. .. | 834 | 242,00 |
| 4 | (10 Folia .. .. | 966 | 209,00 |
| | (10 Folia .. .. | 966 | 209,00 |
| | (11 Esquadra_Tuin .. .. | 5457 | 37,00 |
| | Total .. .. | 25250 | |
| 11 | .. .. .. .. .. | 1204 | 119,00 |
| 12 | .. .. .. .. .. | 3967 | 86,00 |
| 13 | .. .. .. .. .. | 1387 | 104,00 |
| 14 | .. .. .. .. .. | 2265 | 63,50 |
| 22 | .. .. .. .. .. | 1319 | 109,00 |
| 23 | .. .. .. .. .. | 2186 | 65,00 |
| 24 | .. .. .. .. .. | 3289 | 44,00 |
| 33 | .. .. .. .. .. | 346 | 416,00 |
| 34 | .. .. .. .. .. | 1230 | 117,00 |
| 44 | .. .. .. .. .. | 787 | 183,00 |
| | Total .. .. | 17983 | |

### 2.ª CARREIRA

770 Potrancas nacionais de 3 anos, sem vitoria no país — Pesos da tabela — 1.500 metros — Premios Cr$ 30.000,00 — Cr$ 9.000,00 e Cr$ 4.500,00:

BRASILE'A, feminino, castanho, 3 anos, Rio Grande do Sul, Cheerio e Diplomata, do sr. Seno Neder, 53|54 quilos, Salomão Ferreira, aprendiz .. .. .. .. .. .. 1º
Irene, 55, A. Araujo .. .. 2º
Queite, 55, Ot. Reichel .. 3º
Ibirapuera, 55, O. Ulloa .. 0
Itacava, 55, L. Rigoni .. .. 0
Aripuana, 55, J. Martins .. .. 0

Não correram: Andaluza e Jaguna.

Ganho por meio corpo; do 2º ao 3º, quatro corpos.

Rateio: Cr$ 84,00 em 1º: dupla (11), Cr$ 189,00; placês: Brasiléa Cr$ 41,00; Irene Cr$ 28,00.

Tempo: 97" 3|5".

Total das apostas: — Cr$ .. .. 539.020,00.

Criadores: — Serviços de Remonta e Veterinaria do Exercito.

Tratador: — Claudemiro Pereira.

RATEIOS EVENTUAIS:

| | | | Cr$ |
|---|---|---|---|
| 1 | (1 Irene .. .. .. | 6663 | 35,00 |
| | (2 Brasiléa .. .. | 2747 | 84,00 |
| 2 | (3 Ibirapuera .. | 12497 | 18,50 |
| | (4 Aripuana .. | 827 | 708,00 |
| 3 | (5 Itacava .. .. | 810 | 298,00 |
| | (6 Andaluza n. c. | | |
| 4—7 | Queite .. .. | 5890 | 89,00 |
| | Total .. .. | 28933 | |
| 11 | .. .. .. .. .. | 871 | 189,00 |
| 12 | .. .. .. .. .. | 7915 | 21,00 |
| 13 | .. .. .. .. .. | 696 | 236,00 |
| 14 | .. .. .. .. .. | 3858 | 42,50 |
| 22 | .. .. .. .. .. | 722 | 228,00 |
| 23 | .. .. .. .. .. | 1777 | 92,00 |
| 24 | .. .. .. .. .. | 4172 | 39,00 |
| 34 | .. .. .. .. .. | 531 | 309,00 |
| | Total .. .. | 20542 | |

### 3.ª CARREIRA

771 Animais nacionais de 5 anos que não tenham ganho mais de Cr$ 70.000,00, em premios de 1º lugar no país — Pesos: 52 quilos, cavalo e egua 50, com sobrecarga — 1.600 metros — Premios: Cr$ .. .. .. 22.000,00 — Cr$ 6.600,00 e Cr$ 3.300,00:

CERRO CLARO, masculino, zaino, 5 anos, Rio Grande do Sul, Sandwich e Celebrina, do sr. Jorge Jabour, 54 quilos, Luiz Rigoni .. .. .. .. .. .. 1º
Esplendor, 54|51 quilos, L. Coelho, ap. .. .. .. .. .. 2º
Aldeão, 58, G. Costa .. .. 3º
Guapeba, 56, V. Andrade .. 0
Destemor, 58|55 quilos, P. Coelho .. .. .. .. .. .. .. 0
Itai, 54|55 quilos, L. Benitez 0
Thelina, 56, V. Lima .. .. 0
Arranchador, 54, R. Pacheco .. .. .. .. .. .. .. 0
Moritz, 54, J. Mesquita .. .. 0
Seafire, 52|49 quilos, F. Sobreiro, ap. .. .. .. .. .. 0
Eolo, 52, S. Ferreira .. .. .. 0
Arabe, 56, N. Linhares .. .. 0

Ganho por 3|4 de corpo; do 2º ao 3º, 3|4 de corpo.

Rateios: Cr$ 192,00 em 1º: dupla (24), Cr$ 115,00; placês: Cerro Claro_Arranchador Cr$ .. .. 31,00; Esplendor Cr$ 28,00; Aldeão Cr$ 24,00.

Tempo: 119" 4|5.

Total das apostas: — Cr$ .. .. 604.920,00.

Criador: — Osvaldo Kroef.

Tratador — Valdemiro Costa.

RATEIOS EVENTUAIS:

| | | | Cr$ |
|---|---|---|---|
| 1 | (1 Destemor .. | 6286 | 34,00 |
| | (2 Moritz .. .. | 772 | 277,00 |
| | (3 Eolo .. .. .. | 1126 | 100,00 |
| 2 | (4 Thelina .. .. | 1860 | 157,00 |
| | (5 Aldeão .. .. | 5059 | 42,00 |
| | (6 Esplendor .. | 1611 | 133,00 |
| 3 | (7 Ital .. .. .. | 4804 | 45,00 |
| | (8 Seafire .. .. | 183 | 1.170,00 |
| | (9 Arabe .. .. | 1124 | 190,00 |
| 4 | (10 Guapeba .. | 3321 | 64,00 |
| | (11 C. Claro Arranchador . | 1114 | 192,00 |
| | Total .. .. | 26760 | |
| 11 | .. .. .. .. .. | 1132 | 131,00 |
| 12 | .. .. .. .. .. | 4518 | 33,00 |
| 13 | .. .. .. .. .. | 3438 | 43,00 |
| 14 | .. .. .. .. .. | 2062 | 72,00 |
| 22 | .. .. .. .. .. | 905 | 164,00 |
| 23 | .. .. .. .. .. | 2805 | 52,00 |
| 24 | .. .. .. .. .. | 1291 | 115,00 |
| 33 | .. .. .. .. .. | 401 | 370,00 |
| 34 | .. .. .. .. .. | 1620 | 91,50 |
| 44 | .. .. .. .. .. | 298 | 497,00 |
| | Total .. .. | 18530 | |

### 4.ª CARREIRA

772 Animais nacionais de 4 anos, sem mais de tres vitorias no país — Pesos da tabela — 1.600 metros — Premios: Cr$ 25.000,00 — Cr$ 7.500,00 e Cr$ 3.750,00:

SAMBURA', feminino, castanho, 4 anos, Rio Grande do Sul, Maritain e Cadenera, do sr. José Bastos Padilha, 54 quilos, Justiniano Mesquita 1º
Hispano, 56, O. Ulloa .. .. 2º
Gavião da Gavea, 56, T. Souza .. .. .. .. .. .. .. .. 3º
Cavador, 56, L. Rigoni .. 0
Urutu', 56, S. Ferreira .. 0
Blue Star, 56, J. Portilho .. 0
Xavante, 56, V. Andrade .. 0

Não correu: Huron.

Ganho por pescoço; do 2º ao 3º, quatro corpos.

Rateio: Cr$ 100,00 em 1º: dupla (24), Cr$ 73,00; placês: Samburá Cr$ 34,00; Hispano Urutu'. Cr$ 13,00.

Tempo: 102".

Total das apostas: — Cr$ .. .. 641.630,00.

Criadores: — Serviços de Remonta e Veterinaria do Exercito.

Tratador: Indalecio ...

RATEIOS EVENTUAIS:

| | | | |
|---|---|---|---|
| 1—1 | G. da Gavea | 11943 | 23,00 |
| 2 | (2 Blue Star .. | 2163 | 126,00 |
| | (3 Samburá .. | 2735 | 100,00 |
| 3 | (4 Cavador .. | 3067 | 89,00 |
| | (5 Xavante .. .. | 1750 | 153,00 |
| 4—6 | Hispano Urutu' .. .. .. | 12408 | 22,00 |
| | Total .. .. | 34095 | |
| 12 | .. .. .. .. .. | 2706 | 56,00 |
| 13 | .. .. .. .. .. | 3575 | 59,00 |
| 14 | .. .. .. .. .. | 7021 | 38,00 |
| 22 | .. .. .. .. .. | 436 | 458,00 |
| 23 | .. .. .. .. .. | 1169 | 171,00 |
| 24 | .. .. .. .. .. | 2727 | 73,00 |
| 33 | .. .. .. .. .. | 307 | 650,00 |
| 34 | .. .. .. .. .. | 3243 | 61,50 |
| 44 | .. .. .. .. .. | 2956 | 67,00 |
| | Total .. .. | 24940 | |

### 5.ª CARREIRA

773 Premio "José Eduardo de Macedo Soares" (6a prova especial de leilão) — Potros nacionais de 3 anos, adquiridos nos leilões da Sociedade — Pesos da tabela, com descarga e sobrecarga — 2.000 metros — Premios: Cr$ 60.000,00 — Cr$ 18.000,00 e Cr$ 9.000,00:

IRAK, masculino, castanho, 3 anos, São Paulo, Bosphore e Venus III, o sr. Lourival T. de Menezes, 55 quilos, Justiniano Mesquita .. 1º
Aporé, 55, A. Araujo .. .. 2º
Carinho, 55, L. Rigoni .. .. 3º
Intruso, 55, S. Ferreira .. .. 0
Indico, 61, O. Ulloa .. .. .. 0
Guanumbi, 55, F. Irigoyen .. 0
Estalo, 55, L. Benitez .. .. .. 0

Não correram: Iridio e Caoré.

Ganho por dois corpos; do 2º ao 3º, meia cabeça.

Ratelo: Cr$ 61,00 em 1º; dupla (34), Cr$ 85,00; placês: Irak_Carinho Cr$ 36,00; Aporé, Cr$ 68,00.

Tempo: 130".

Total das apostas: — Cr$ . 587.110,00.

Criador: C. G. de Paula Machado.

Tratador: Valdemar Costa.

RATEIOS EVENTUAIS:

| | | | Cr$ |
|---|---|---|---|
| 1 | (1 Guanumbi .. | 8586 | 27,00 |
| | (2 Intruso .. | 1622 | 142,00 |
| 2 | (3 Iridio n. c. | | |
| | (4 Estalo .. .. | 5567 | 41,50 |
| 3 | (5 Indico .. .. | 7211 | 32,00 |
| | (6 Aporé .. .. | 2120 | 109,00 |
| 4 | (7 Caoré n. c. | | |
| | (8 Irak_Carinho | 3763 | 61,00 |
| | Total .. .. | 28889 | |
| 11 | .. .. .. .. .. | 1234 | 161,00 |
| 12 | .. .. .. .. .. | 3864 | 51,50 |
| 13 | .. .. .. .. .. | 8075 | 25,00 |
| 14 | .. .. .. .. .. | 2851 | 70,00 |
| 23 | .. .. .. .. .. | 3189 | 62,00 |
| 24 | .. .. .. .. .. | 1416 | 146,00 |
| 33 | .. .. .. .. .. | 1586 | 128,00 |
| 34 | .. .. .. .. .. | 2334 | 85,00 |
| 44 | .. .. .. .. .. | 346 | 576,00 |
| | Total .. .. | 24895 | |

### 6.ª CARREIRA

774 Animais nacionais de 5 anos, que não tenham ganho mais de Cr$ 130.000,00 em premios de 1º lugar no país — com sobrecarga — 1.500 metros — Pesos: 53 quilos, cavalo e egua 50 — Premios: Cr$ 25.000,00 — Cr$ .. 7.500,00 e Cr$ 3.750,00:

D. PAULITO, masculino, alazão, 5 anos, São Paulo, Gloria Victis e Fifa, do stud Paraná, 56 quilos, Armando Rosa .. .. .. .. .. .. 1º
White Face, 54, J. Portilho .. .. .. .. .. .. .. .. 2º
Isloti, 54, E. Silva .. .. .. 3º
Guaximba, 50, V. Lima .. 0
Izarari, 52, J. Mesquita .. .. 0
Ianaco, 50|47, J. Costa, ap. 0
Orelfo, 58, L. Rigoni .. .. 0
Caa_Puan, 54, V. Andrade .. 0
Guatapará, 56, Ot. Reichel 0
Enéas, 58, G. Costa .. .. 0
Segredo, 52, P. Manan .. 0
Ganges, 52, J. Vidal .. .. 0
Guido, 56, A. Barboza .. .. 0

Não correu: Apoteose.

Ganho por: uma cabeça; do 2º ao 3º, dois corpos.

Rateio: Cr$ 36,00 em 1º: dupla (14), Cr$ 51,00; placês: D. Paulito Guatapará Cr$ 15,50; White Face Cr$ 34,00; Isloti Cr$ 37,00.

Tempo: 96" 3|5.

Total das apostas: — Cr$ .. .. 690.770,00.

Criador: Th. Lara Campos.

Tratador: — Henrique de Souza.

RATEIOS EVENTUAIS:

| | | | Cr$ |
|---|---|---|---|
| 1 | (1 Guatapará_D. Paulito .. .. | 8019 | 36,00 |
| | (2 Orelfo .. .. | 865 | 338,00 |
| 2 | (3 Segredo .. .. | 830 | 350,00 |
| | (4 Izarari Ianaco | 4496 | 64,00 |
| 3 | (5 Apoteose n. c. | | |
| | (6 Guido .. .. | 6539 | 44,00 |
| | (7 Guaximba .. | 862 | 337,00 |
| | (8 Caa_Puan .. | 4498 | 64,50 |
| 4 | (9 White Face | 1082 | 172,50 |
| | (10 Isloti .. .. | 1748 | 166,00 |
| | (11 Ganges_Enéas | 6741 | 43,00 |
| | Total .. .. | 36280 | |
| 11 | .. .. .. .. .. | 1973 | 110,00 |
| 12 | .. .. .. .. .. | 3315 | 65,50 |
| 13 | .. .. .. .. .. | 4100 | 53,00 |
| 14 | .. .. .. .. .. | 4254 | 51,00 |
| 22 | .. .. .. .. .. | 628 | 436,00 |
| 23 | .. .. .. .. .. | 2064 | 105,00 |
| 24 | .. .. .. .. .. | 3008 | 72,00 |
| 33 | .. .. .. .. .. | 1356 | 160,00 |
| 34 | .. .. .. .. .. | 4514 | 48,00 |
| 44 | .. .. .. .. .. | 1943 | 112,00 |
| | Total .. .. | 27155 | |

### 7.ª CARREIRA

775 Premio "Firminiano Pinto" (Classico) — Eguas de qualquer país de 3 anos e mais idade — Pesos da tabela, com sobrecarga e descarga — 1.800 metros — Premios: Cr$ 60.000,00 — Cr$ 12.000,00 e Cr$ 6.000,00:

HEMATITE, feminino, castanho, 4 anos, São Paulo, Bosphore e Brazeira, do stud Lineu de Paula Machado, 54 quilos, Osvado Ulloa .. 1º
Arabesca, 61, A. Barboza .. 2º
Varsovia, 48, S. Batista .. 3º
Pink Rose, 55, L. Rigoni .. 0
Risette, 53, V. Andrade .. 0
Fiducia, 60, G. Costa .. .. 0
Blue Rose, 54, S. Ferreira 0
Divisa Ouro, 53, J. Mesquita 0
Lombardia, 47|43 quilos, J. Vidal .. .. .. .. .. .. .. 0
Vodka, 45, O. Macedo .. .. 0

Não correram: Heliada, Hullera e Apoteose.

Ganho por: dois corpos; do 2º ao 3º, tres corpos.

Rateio: Cr$ 37,00 em 1º; dupla (33), Cr$ 50,00; placês: Hematite Cr$ 16,50; Arabesca Cr$ .. 21,50; Varsovia Cr$ 40,00.

Tempo: 114" 3|5.

Total das apostas: — Cr$ .. .. 635.830,00.

Criador: — Espolio Lineu.

Tratador Ernani Freitas.

RATEIOS EVENTUAIS:

| | | | Cr$ |
|---|---|---|---|
| 1 | (1 Fiducia .. .. | 7177 | 38,00 |
| | (2 Risette .. .. | 495 | 559,00 |
| | (3 Varsovia .. .. | 1426 | 193,00 |
| 2 | (4 Heliada n. c. | | |
| | (5 Hullera n. c. | | |
| | (6 Pink Rose | 3383 | 81,00 |
| 3 | (7 Arabesca .. | 7881 | 37,00 |
| | (8 Blue Rose .. | 352 | 784,00 |
| | (9 Hematite .. | 7445 | 37,00 |
| 4 | (10 Lombardia .. | 3594 | 77,00 |
| | (11 Divisa Ouro | 1934 | 143,00 |
| | (12 Vodka .. .. | 1298 | 212,00 |
| | Total .. .. | 24485 | |
| 11 | .. .. .. .. .. | 1065 | 210,00 |
| 12 | .. .. .. .. .. | 1441 | 158,00 |
| 13 | .. .. .. .. .. | 9103 | 25,00 |
| 14 | .. .. .. .. .. | 2499 | 91,00 |
| 23 | .. .. .. .. .. | 2443 | 93,00 |
| 24 | .. .. .. .. .. | 1795 | 127,00 |
| 33 | .. .. .. .. .. | 4581 | 50,00 |
| 34 | .. .. .. .. .. | 4715 | 48,00 |
| 44 | .. .. .. .. .. | 821 | 277,50 |
| | Total .. .. | 28483 | |

### 8.ª CARREIRA

776 Grande Premio "Encerramento" — Animais de qualquer país de 3 anos e mais idade — Handicap de ocasião — 1.600 metros — Premios: Cr$ .. 100.000,00 — Cr$ 20.000,00 e Cr$ 10.000,00:

ESQUIVADO, masculino, castanho, 4 anos, Argentina, Rataplan e Carina, da sra. d. Sarah de Magalhães Boettcher, 56 quilos, Emigdio Castillo .. .. .. .. .. .. 1º
Grilla, 57, O. Ulloa .. .. 2º
Erebus, 58, J. Vidal .. .. 3º
Meteor, 52, S. Ferreira .. .. 0
Dante, 50, O. Macedo .. .. 0
Caxambu', 54, V. Andrade .. 0
Zorro, 61, F. Irigoyen .. .. 0
Heréo, 53, A. O. Ribes .. .. 0
Dominó, 55, J. Mesquita .. .. 0
Nacarado, 51, R. Pacheco .. 0

Não correram: Jundiahy, Hainan e Marrocos.

Ganho por um corpo; do 2º ao 3º, tres corpos.

Rateio: Esquivado, Cr$ 32,00: em 1º: dupla (34), Cr$ 59,00; Placé, Esquivado Cr$ 59,00; Grilla Caxambu', Cr$ 18,00; Erebus Cr$ 19,00.

Tempo: 99" 1|5.

Total das apostas: — Cr$ .. .. 716.900,00.

Importador: — Atilio Irulegui.

Tratador: — Manuel de Souza.

Total geral das apostas: — Cr$ 4.937.920,00.

Total geral dos concursos: — Cr$ 532.295,00.

Pistas: de grama (na 5ª, 7ª e 8ª provas) e de areia (as demais): Pesadas.

RATEIOS EVENTUAIS:

| | | | Cr$ |
|---|---|---|---|
| 1—1 | Zorro Jundiahy_Dominó . | 8505 | 33,00 |
| 2 | (2 Erebus .. .. | 8696 | 37,50 |
| | (3 Dante .. .. | 924 | 352,00 |
| | (4 Heréo .. .. | 1603 | 203,00 |
| 3 | (5 Esquivado .. | 10091 | 32,00 |
| | (6 Hainan, n. c. | | |
| | (7 Meteor .. .. | 3422 | 95,00 |
| 4 | (8 Marrocos n. c. | | |
| | (9 Nacarado_Grilla_Caxambu' | 7420 | 44,00 |
| | Total .. .. | 40660 | |
| 11 | .. .. .. .. .. | 1568 | 163,50 |
| 12 | .. .. .. .. .. | 5200 | 49,00 |
| 13 | .. .. .. .. .. | 3463 | 74,00 |
| 14 | .. .. .. .. .. | 2550 | 100,50 |
| 22 | .. .. .. .. .. | 2030 | 126,00 |
| 23 | .. .. .. .. .. | 6626 | 39,00 |
| 24 | .. .. .. .. .. | 3459 | 74,50 |
| 33 | .. .. .. .. .. | 1556 | 165,00 |
| 34 | .. .. .. .. .. | 4318 | 59,00 |
| 44 | .. .. .. .. .. | 1814 | 195,00 |
| | Total .. .. | 32064 | |

### OS RESULTADOS DOS CONCURSOS

Os concursos anteontem promovidos pelo Jockey Club Brasileiro tiveram os seguintes resultados:

BOLO SIMPLES

3 ganhadores, com 5 pontos — Rateio: Cr$ 19.125,00.

BOLO DUPLO

3 ganhadores, com 9 pontos — Rateio: Cr$ 13.331,00.

BETTING JOCKEY CLUB

18 ganhadores — Rateio: Cr$ 460,00.

BETTING ITAMARATY

220 ganhadores — Rateio: Cr$ 344,00.

BETTING DUPLO:

19 ganhadores — Rateio: Cr$ 11.068,00.


Octavio Babo Filho
ADVOGADO
R. 1.º de Março, 6-Tel. 43-6255



CLINICA MEDICA
DOENÇAS DO CORAÇÃO
ELECTROCARDIOGRAFIA
DR. BULCÃO VIANNA
Consultório Trav. Ouvidor, 36-1.º
3as. — 5 as. — sabados. — 15 ás 17 horas
Telefone — 23-0963
Residencia:
Republica do Perú, 36 — Telefone: 37-2243

apresentam o seu programa, n.º 471 que constará das seguintes peças:

BACH: Coral da Cantata n.º 147 — "Jesus, Alegria dos homens" (côro e orquestra);

BEETHOVEN: Sinfonia n.º 6, em Fá maior — "Pastoral" (Toscanini);

DEBUSSY: La Mer — Diálogo do vento e do mar (Koussevitzky).

*Pelas emissoras:*

Rádio Club do Brasil, Tamoio, Jornal do Brasil, Nacional, Mauá, Globo e Guanabara.

Oferta da Companhia de Carris Luz e Força do Rio de Janeiro Ltda.



Praia de Icaraí

Vendem-se no "Edificio Osvaldo Cruz" diversos apartamentos com 3 quartos, sala, cozinha, banheiro, quarto e w.c. de empregado.

Entrada 20 % e o restante em prestações Tabela Price.

Tratar á rua da Conceição, 46-Sob.

Tel. 4681 NITEROI

# PUCHO NÃO DISPUTOU!

## PUNIDO O JOQUEI HUGO MOLINA, COM A SUSPENSÃO DE QUATRO MESES, COMO INFRATOR DO ARTIGO 154 DO CODIGO

Encerrando suas atividades de 1947, a Comissão de Corridas teve muito trabalho na tarde de ontem.

Apos rigorosa sindicancia, os comissarios chegaram á conclusão de que Hugo Molina não havia disputado com o Pucho. E suspenderam o piloto do ex-Orfão por quatro meses.

Abaixo, damos as resoluções da C. C., distribuida á noite a imprensa:

a) — chamar a atenção, pela ultima vez, dos tratadores dos cavalos Caá-Puan e Enéas sobre a indocilidade dos mesmos animais;

b) — de acordo com a proposta do starter, suspender por duas corridas o aprendiz Fidelis Sobreiro por infração do § 1.º do artigo 151 do Codigo (dificultar a partida), montando a égua Seafire;

c) — suspender por um mês o joquei Nestor Linhares, por infração do § unico do artigo 67 do Codigo (indiciplina), e por mais duas corridas por infração do artigo 155 do Codigo (prejudicar os competidores), montando a égua Sans Souci;

d) — suspender por quatro meses o joquei Hugo Molina, por infração do artigo 154 do Codigo e de acordo com o seu § unico (não ter feito deliberadamente empenho para obter melhor colocação), montando o animal Pucho;

e) — multar em Cr$ 500,00 o joquei Osvaldo Ulloa; em Cr$ 300,00 os joqueis Salomão Ferreira e José Portilho e em Cr$ 200,00 o joquei Francisco Irigoyen, todos por infração do artigo 155 do Codigo (desvio de linha), montando os animais Hematite, Intruso, White Face e Guanumbi, respectivamente;

f) multar em Cr$ 200,00 o joquei Anezio Barbosa, por infração do artigo 145 do Codigo (ter voltado da pista com equipamento alterado), após a disputa do pareo em que montou a égua Arabesca;

g) — ordenar o pagamento dos premios das reuniões de 20 e 21 do corrente.

### Corrida de Sabado

1º PAREO — 1.500 METROS — CR$ 20.000,00 — A'S 14.20 HORAS:

Ks.
1—1 Folia .. .. .. .. .. .. .. 53
2—2 Heroico .. .. .. .. .. .. 62
3—3 Pongaby .. .. .. .. .. .. 52
4—4 Ponteiro .. .. .. .. .. .. 62
(5 Catavento .. .. .. .. .. 53

2º PAREO — 1.200 METROS — CR$ 18.000,00 — A'S 14.50 HORAS:

1—1 Figurena .. .. .. .. .. .. 50
2—2 Furrusca .. .. .. .. .. .. 56
(3 Ermitão .. .. .. .. .. .. 52
3—4 Mangah .. .. .. .. .. .. 56
(5 Bombeiro .. .. .. .. .. 62
4—6 Pinzole .. .. .. .. .. .. 52
(7 J'Atendrai .. .. .. .. .. 50

3º PAREO — 1.500 METROS — CR$ 25.000,00 — A'S 15.20 HORAS:

Ks.
1—1 Gin .. .. .. .. .. .. .. 54
2—2 Isloti .. .. .. .. .. .. .. 50
3—3 Reunido .. .. .. .. .. .. 54
(4 Orelfo .. .. .. .. .. .. 54
4—5 D. Paulito .. .. .. .. .. 59
(8 Guatapará .. .. .. .. .. 54

4º PAREO — 1.400 METROS — CR$ 20.000,00 — (DESTINADO A JOQUEIS E APRENDIZES SEM MAIS DE 10 VITORIAS EM 1947) — A'S 15.55 HORAS:

Ks.
1—1 Impervio .. .. .. .. .. .. 51
(2 Catalina .. .. .. .. .. .. 50
2—3 Dembiru .. .. .. .. .. .. 52
(4 Phoenix .. .. .. .. .. .. 56
3—5 Galiza .. .. .. .. .. .. .. 56
(6 Garimpa .. .. .. .. .. .. 50
4—7 Guadalupe .. .. .. .. .. 58
(8 Acatalo .. .. .. .. .. .. 56
(9 Mister X .. .. .. .. .. .. 52

5º PAREO — 1.400 METROS — CR$ 22.000,00 — A'S 16.30 HORAS — (BETTING):

Ks.
1—1 D. Stella .. .. .. .. .. .. 54
(2 Juventa .. .. .. .. .. .. 54
2—3 Grey Peter .. .. .. .. .. 56
(4 Hosana .. .. .. .. .. .. 54
3—5 Disca .. .. .. .. .. .. .. 54
(6 Caracol .. .. .. .. .. .. 50
(7 Jambo .. .. .. .. .. .. 56
(8 Calbante .. .. .. .. .. 54
(9 Aldean .. .. .. .. .. .. 54
(10 Itajassé .. .. .. .. .. .. 58

6º PAREO — 1.000 METROS — CR$ 22.000,00 — A'S 17.05 HORAS:

Ks.
1—1 Cety .. .. .. .. .. .. .. 58
(2 Esplendor .. .. .. .. .. 58
(3 Thelina .. .. .. .. .. .. 52
2—4 Aldeão .. .. .. .. .. .. 54
(5 Tabaco .. .. .. .. .. .. 56
(6 Guaraseu .. .. .. .. .. 54
3—7 Guararape .. .. .. .. .. 56
(8 Destemido .. .. .. .. .. 61
(9 Informador .. .. .. .. .. 52
4—10 Cerro Claro .. .. .. .. 54
(" Acaudilhador .. .. .. .. 52
(" Guaxinduba .. .. .. .. 56

7º PAREO — 1.400 METROS — CR$ 25.000,00 — A'S 17.40 HORAS (BETTING):

Ks.
1—1 Cambridge .. .. .. .. .. 56
(2 Majestade .. .. .. .. .. 54
2—3 Marmiteira .. .. .. .. .. 54
(4 Aloá .. .. .. .. .. .. .. 56
3—5 Gaita .. .. .. .. .. .. .. 54
(6 Jaez .. .. .. .. .. .. .. 56
(7 Faladora .. .. .. .. .. .. 54
4—8 Montese .. .. .. .. .. .. 56
(9 Halina .. .. .. .. .. .. .. 54
(" Iheta .. .. .. .. .. .. .. 54

### Reunião de Domingo

1º PAREO — 1.600 METROS — CR$ 15.000,00 — A'S 14.20 HORAS:

Ks.
1—1 Topetudo .. .. .. .. .. .. 52
2—2 R. Statute .. .. .. .. .. 54
3—3 Maio .. .. .. .. .. .. .. 54
(4 Risette .. .. .. .. .. .. 52
4—5 Esthedra .. .. .. .. .. .. 52
(6 Distraida .. .. .. .. .. .. 51

2º PAREO — 1.400 METROS — CR$ 30.000,00 — A'S 14.50 HORAS:

Ks.
1—1 Cauteloso .. .. .. .. .. 53
2—2 Irene .. .. .. .. .. .. .. 51
3—3 Itaquaty .. .. .. .. .. .. 53
4—4 Acheron .. .. .. .. .. .. 55
(5 Aripuana .. .. .. .. .. .. 51

3º PAREO — 1.400 METROS — CR$ 30.000,00 — A'S 15.20 HORAS:

1—1 Poeta .. .. .. .. .. .. .. 56
2—2 Caoro .. .. .. .. .. .. .. 55
(3 Dona China .. .. .. .. .. 53
3—4 Ivai .. .. .. .. .. .. .. 55
(5 Andaluza .. .. .. .. .. .. 53
4—6 Xiriscal .. .. .. .. .. .. 55
(7 Airi .. .. .. .. .. .. .. 55

4º PAREO — 1.500 METROS — CR$ 22.000,00 — A'S 15.55 HORAS:

Ks.
1—1 Hurt .. .. .. .. .. .. .. 51
(2 Hele .. .. .. .. .. .. .. 54
2—3 Paraguaia .. .. .. .. .. 51
(4 Canjica .. .. .. .. .. .. 54
3—5 Farra .. .. .. .. .. .. .. 54
(6 Gasparoto .. .. .. .. .. 60
4—7 Troca .. .. .. .. .. .. .. 54
(8 Sangrila .. .. .. .. .. .. 54

5º PAREO — 1.500 METROS — CR$ 30.000,00 (BETTING) — A'S 16.30 HORAS:

Ks.
1—1 Aporé .. .. .. .. .. .. .. 56
(" Regente .. .. .. .. .. .. 55
2—2 Intruso .. .. .. .. .. .. 55
(" Vargem Alegre .. .. .. .. 53
3—3 Never Looses .. .. .. .. 55
(4 Coari .. .. .. .. .. .. .. 55
4—5 Ubatana .. .. .. .. .. .. 53
(6 Cantiga .. .. .. .. .. .. 53
(7 Dynamo .. .. .. .. .. .. 55

6º PAREO — PREMIO "JORDANO CARDOSO LAPORT" (1ª PROVA ESPECIAL DE EGUAS) — 1.200 METROS — CR$ 50.000,00 — (BETTING) — A'S 17.05 HORAS:

Ks.
1—1 Dona Chiquita .. .. .. .. 56
(" Varsovia .. .. .. .. .. .. 56
(2 Borla Roja .. .. .. .. .. 56
(3 Aglauba .. .. .. .. .. .. 60
2—4 Heliada .. .. .. .. .. .. 60
(5 Havanita .. .. .. .. .. .. 56
(6 Sassamor .. .. .. .. .. .. 54
(7 Highland .. .. .. .. .. .. 53
3—8 Tupiara .. .. .. .. .. .. 52
(9 Lula .. .. .. .. .. .. .. 54
(10 Staraya .. .. .. .. .. .. 54
(11 Lombardia .. .. .. .. .. 60
(" Guaxinda .. .. .. .. .. 54
4—13 Hellera .. .. .. .. .. .. 58
(13 Hardiana .. .. .. .. .. 61
(14 Hallabarda .. .. .. .. .. 55
(" Senaleja .. .. .. .. .. .. 58
(" Sueno Blanco .. .. .. .. 56

7º PAREO — 1.400 METROS — CR$ 25.000,00 (BETTING) — A'S 17.40 HORAS:

Ks.
1—1 Alvinegro .. .. .. .. .. .. 57
(2 Golden Boy .. .. .. .. .. 59
2—3 Marrocos .. .. .. .. .. .. 58
(4 Fontainebleau .. .. .. .. 61
(5 Casablanca .. .. .. .. .. 63
3—6 Porunga .. .. .. .. .. .. 55
(7 Hiperbole .. .. .. .. .. .. 55
(8 Rataplan .. .. .. .. .. .. 58
4—9 Frisson .. .. .. .. .. .. 55
(10 Miami .. .. .. .. .. .. 60
(" Expoente .. .. .. .. .. .. 60

## Corredores Italianos Vão Disputar Provas Automobilisticas na Argentina

Partiu, ontem para Buenos Aires, pelo "clipper" da Pan American World Airways o automobilista italiano Luigi Villoresi, que participou da Corrida de Interlagos e do Circuito da Gavea, de 1947, obtendo a segunda colocação. Villoresi vai disputar provas na Argentina e se faz acompanhar do jornalista Corrado Filippini especializado em assuntos automobilisticos e do sr. Ernesto Maseratti, ex-diretor da grande industria de automoveis Maseratti, o qual está estudando a possibilidade de instalação de fabricas desse ramo, nesta parte do continente.

Varzi, outro famoso "as" peninsular, passará pelo Rio, hoje, para Buenos Aires a bordo do navio "Argentina".

Luigi Villoresi foi despedido no aeroporto, por diversos esportistas e pelo secretario de Embaixada Manuel de Tefé, presidente da Comissão Esportiva do Automovel Clube do Brasil.


**RAIOS X**

TOMOGRAFIAS

Exames radiologicos em residencia

Drs. Victor Côrtes e Renato Côrtes

Diariamente das 9 ás 12 e 14 ás 18 horas

D. Araujo Porto Alegre, 70-9.º andar

TEL. 22-5330

**Dr. Newton Motta**

Médico

DOENÇAS DE SENHORAS — OPERAÇÕES — PARTOS

Consultorio: Av. Rio Branco, 128 s/515

TEL. 42 6468

Consultas das 9 as 12


## O Palmeiras, Campeão Paulista

S. PAULO, 28 (Asapress) — A grande familia da Sociedade Esportiva Palmeiras, que, segundo consta, possui o maior quadro social do Brasil, não poderia desejar um 1947 mais feliz, nem melhores fastigios de fim de ano, com promessas risonhas para a proxima temporada, que o ter regressado ao anoitecer de hoje, da cidade praiana de Santos, de posse do tão almejado titulo de Campeão Paulista de Futebol da Divisão Extra de Profissionais da F.P.F., após um ano inteiro de lutas arduas, que exigiram do vencedor todos os recursos técnicos assentados no preparo fisico dos seus homens, na perfeita colaboração moral e material dispensada pelos seus dirigentes, e ainda, em dose elevadissima, o incentivo dos aficionados, com os seus brados de guerra, seus hurras, suas palmas e suas explosões de incontido entusiasmo, a cada degrau que era galgado, da longa escada que os levaria ao pincaro, hoje alcançado.

E o clube do Parque Antartica, mais que nenhum outro, mereceu o titulo, que ora ostenta orgulhosamente. Chegando á meta final com apenas 3 pontos perdidos, de um empate no turno com o Ipiranga e uma derrota no returno, imposta pelo Corintians, que lhe perseguindo sempre tenazmente, classificou-se vice-campeão.

## VÁRIAS

VAI ESTREIAR UMA IRMÃ DE HAINAN

Três são os ineditos alistados nos programas iniciais da temporada de 1948, eis os dados sobre os mesmos:

ITAQUATI — Masculino, tordilho, 3 anos São Paulo, por Lesphore e Zaga de criação do sr. Candido G. de Paula Machado e propriedade do Stud Linneu de Paula Machado. Tratador: Ernani Freitas.

XIRISCAL — Masculino, preto, 3 anos, Rio Grande do Sul, por Pike Barn e Mi Pena, de criação do Serviço de Remonta e Veterinaria do Exercito e de propriedade do sr. Newton Tatsch. Tratador: José Emilio de Souza.

GASPAROTO — Masculino, [illegible], 4 anos Rio Grande do Sul, por Kosmos e Elja Pierte, de criação e propriedade do sr. Antonio Soares. Tratador: João Piotto.

.LIVRO DE OCORRENCIAS.

As ultimas lamentações de 1947, estão sobremaneira interessantes.

Com referencia á corrida de sabado, Caio Brito, piloto de Gaveta, declarou que na altura dos 360 metros, a egua Sans Souci veio para dentro, prejudicando o declarante, que teve que recolher a sua montada e trazê-la para fora.

—— Nestor Linhares que montou Sans Souci, contestou a parte acima, adiantando que quando a sua egua dominou Gaveta, já trazia luz suficiente tendo, portanto, se desviado um pouco para dentro.

—— Salomão Ferreira, que pilotou Gaita, comunicou que na partida, Hallabarda veio de golpe para dentro, fechando o declarante, que foi obrigado a recolher sua montada. Adiantou ainda, que na reta final, quando obrigou a sua conduzida a correr, a egua Iheta veio para dentro, prejudicando o declarante, que novamente teve de recolher sua pilotada.

—— Luiz Rigoni, que montou Halina, comunicou que, no pique de partida, Hallabarda veio de golpe para dentro, tendo-o prejudicado, e bastante. Adiantou ainda, que apesar desse contratempo a sua montada não correspondeu em parte alguma do percurso, ás suas solicitações.

—— Valdemar Costa, tratador da egua Halina, comunicou que ficou decepcionado com a carreira produzida pela sua pensionista, pois a mesma, como todos viram, "nunca esteve na carreira" o que é de estranhar, por a referida egua se encontrava nas mesmas condições da corrida passada. Finalizando, adiantou que vai inscrevê-la novamente, esperando que a mesma se reabilite, pois não teve nenhuma queda de treinamento, tendo conservado o mesmo peso.

CORRIDA DE DOMINGO

Francisco Irigoyen, que pilotou Guanumbi, declarou que em todo percurso, o seu pilotado vinha se atirando para fora.

— Os jóqueis Salomão Ferreira e Artur Araujo, que montaram Intruso e Aporé, respectivamente, declararam que em toda a reta final seus conduzidos vinham abrindo, não tendo, porém, molestado qualquer competidor.

—— Luiz Rigoni, piloto de Carinho, declarou que na reta final, o cavalo Guanumbi abriu o declarante, apesar deste reconhecer que o colega Irigoyen não teve intenção de prejudicá-lo.

## A Cerimonia de Hoje Na E.S.A.

Realiza-se hoje, ás 9 horas com a presença do ministro e demais autoridades civis e militares especialmente convidadas a cerimonia de encerramento do ano letivo na Escola de Sargentos das Armas. O comandante do Estabelecimento, tenente-coronel Lage Salão, organizou um esmerado programa para a solenidade. Amanhã, ás 11 horas na Candelaria, será rezada missa em ação de graças mandada celebrar pelos sargentos diplomados.


ADVOCACIA TRABALHISTA

NAPOLEAO FONYAT

Carmo, 65-4.º — 43-8188


# ESPORTES

## ACONTECEU NA C. B. D.

— Reune-se hoje, ás 20.30 horas, a diretoria da C.B.D., para tratar de varios assuntos. Nessa reunião deverá reassumir a presidencia o dr. Rivadavia Correia Meyer.

— A C.B.D. comunicou ontem as suas filiadas que em 1948 não será realizado o 10.º Campeonato Brasileiro Juvenil de Natação, consoante resolução da diretoria. Entretanto, foi marcado para ser disputado no Distrito Federal, no periodo de 8 a 11 de abril, os Campeonatos Brasileiros de Natação, Saltos e Water-Polo.

— A FIFA comunicou á C. B. D. que o Torneio Olimpico de Futebol será disputado em Londres, no periodo de 30 de julho a 13 de agosto de 1948.

— A Federação Mineira de Ciclismo e Motociclismo acaba de enviar á C.B.D., para a devida aprovação, um exemplar de seu novo Estatuto.

— A C.B.D., tendo em vista as informações favoraveis prestadas ontem pela Federação Paraibana de Futebol, concedeu a transferencia, de amador para profissional, do atleta Antonio Araujo de Melo, que vai se inscrever pelo Santa Cruz Futebol Clube.

— O dr. Castelo Branco telegrafou á C.B.D. comunicando que regressou ontem de Guaiaquil, com destino a Buenos Aires.

## Tres Anos Campeão de Eficiencia

O Vasco da Gama conquistou a "Taça Eficiencia" por ter sido vencedor do referido troféu pela terceira vez consecutiva.

Neste ano, o gremio vascaino marcou 301 pontos contra 262 do Fluminense, que foi o segundo colocado.


**O EXPEDIENTE DA CAIXA ECONOMICA FEDERAL DO RIO DE JANEIRO, NOS DIAS 31 DE DEZEMBRO, 1 E 2 DE JANEIRO**

No próximo dia 31, encerrar-se-á o expediente em todas as dependências da Caixa Economica ás 15 horas,

No dia 1.º de Janeiro, não haverá expediente.

No dia 2, funcionarão apenas as seguintes Agências no horário de 9 ás 12 horas:

PARA DEPÓSITOS — Agência Central de Depositos

PARA PENHORES — Agências Central de Penhores e Bandeira.


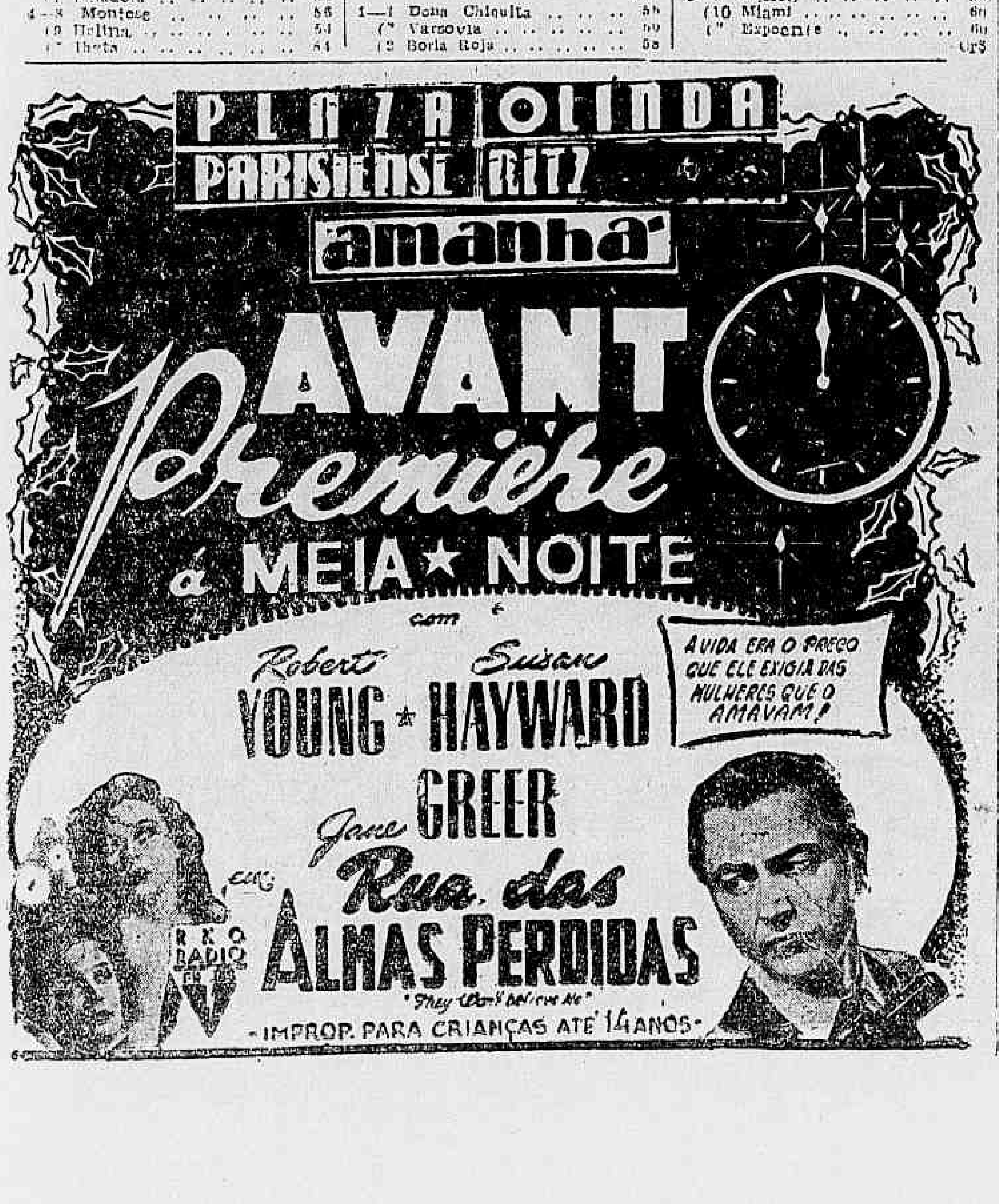

E TERÁ UM CALÇADO PARA O ANO INTEIRO!

PARA as Festas, a "CASA DOS 40" oferece variadíssimo sortimento de sapatos a preços realmente excepcionais. Vendas diretas da fábrica ao consumidor.

LOJAS: Rua Miguel Couto, 13 Telefone 23-5080 — Rua Luiz de Camões, 2 - Sob. - Telefone 43-1018

Tipos especiais de calçados, em bezerro envernizado, para traje de rigor.

CALÇADOS SÓ PARA HOMENS

CASA DOS 40

SÃO PAULO - RIO - SANTOS

O CALÇADO QUE CALÇA SÃO PAULO

A Equitativa é a única que proporciona sorteios trimestrais em dinheiro aos seus segurados


# Diario Carioca


A Equitativa dos Estados Unidos do Brasil opera em tôdas as modalidades de seguros de vida há cinquenta anos

ANO XX — RIO DE JANEIRO, TERÇA-FEIRA, 30 DE DEZEMBRO DE 1947 — N.º 5.985

# Meios Para Neutralizar o Aumento do Preço do Pão

## MATOU A MULHER, ATIRANDO-A À FRENTE DO TREM ELÉTRICO

### O CRIME DA ESTAÇÃO DE MARIA DA GRAÇA—O POVO QUIS LINCHAR O CRIMINOSO

O motorista Vicente de Paula Oliveira, que empurrou a companheira á frente do trem

A estação de Maria da Graça, foi palco, na manhã de ontem, de um crime impressionante e que causou profunda revolta a quantos o assistiram.

O criminoso, só não foi linchado, em virtude da intervenção oportuna de varios militares que o arrebataram das mãos do povo enfurecido.

ATIROU A MULHER Á FRENTE DO TREM

Como acontece normalmente, em dias de trabalho, a plataforma da estação de Maria da Graça, estava repleta de pessoas que aguardavam o trem. Com a aproximação do eletrico, todos correram para á beira da plataforma a fim de ficar em lugar proximo á porta, que lhes facilitasse a entrada.

Foi justamente nessa ocasião que um fato horrivel se verificou.

Aproximando-se da extremidade da plataforma, um homem empurrou a mulher que trazia pelo braço, em frente ao trem que ia chegando, causando-lhe morte verdadeiramente impressionante.

QUASE LINCHADO PELO POVO

O gesto do individuo, como não podia deixar de ser, provocou geral revolta. Tanto assim que, quando o mesmo tentava fugir foi agarrado por populares, dispostos a linchá-lo, o que entretanto não se consumou, em virtude da intervenção oportuna dos soldados do Corpo de Bombeiros Arlindo Alves de Moura e Valter Vieira de Albuquerque e das praças da Policia Militar Aristeu Antonio da Silva e Perciliano Marinho de Carvalho que o livraram da multidão enfurecida e o levaram para a delegacia do 20.º distrito policial.

COMPANHEIROS HA DOIS ANOS

O comissario Brito Pereira, de serviço naquela delegacia, após haver providenciado a remoção do cadaver para o necroterio do Instituto Medico Legal, apurou que a morta é Nadir de Morais Teixeira, branca, de 27 anos de idade, era viuva e vivia maritalmente, ha dois anos com o seu assassino Vicente de Paula Oliveira, de 35 anos de idade, motorista, ambos residentes á rua Ferreira de Andrade n. 301.

De algum tempo para cá, a harmonia que existia entre eles foi quebrada em virtude do ciume doentio revelado por Vicente, que passou a discutir diariamente com a companheira, chegando mesmo a ameaça-la de parcada.

QUIS BANCAR O LOUCO

Ao chegar naquela delegacia Vicente tendo se apercebido da monstruosidade do crime que acabava de praticar e querendo amenizar as suas consequencias quis fingir-se de louco, dizendo coisas desencontradas. Entretanto, não demorou muito a sua farsa.

Quando o escrivão Borges tomou por termo o seu depoimento e lhe pediu para que o assinasse, Vicente, traido pelo subconsciente, fez questão de ler e examinar detidamente o que lhe estava sendo apresentado. Somente depois de alguma relutancia Vicente firmou o documento em questão.

A desventurada Nadir de Morais Teixeira

## OS ESTUDOS QUE ESTÃO SENDO REALIZADOS PELA C. C. P.

### Persistem os Panificadores Na Intenção de Obter Uma Majoração de Cr$ 3,50 Por Quilo — Tudo Gira Em Torno das Transações Com a Argentina

Procurada á tarde de ontem, na hora em que se reunia secretamente no 8.º andar do edificio Brasilia, Instituto do Sal, a sub-comissão nomeada pela Comissão Central de Preços, a fim de estudar o retabelamento do preço do pão, teve as seguintes palavras, por intermédio do presidente:

— Estamos descobrindo um meio para neutralizar o aumento do preço do pão.

Cr$ 9,50

Os panificadores persistem no proposito da obtenção de um aumento de Cr$ 3,50 em cada quilo de pão. Na hora em que ali comparecemos, para logo depois sairmos do recinto proibido, a sub-comissão folheava o memorial dos proprietarios de padarias, fazendo considerações em torno da pretensão. Pelo que apreendemos, os signatarios do documento, se não conseguirem a realização integral do seu objetivo, obterão em parte.

O PREÇO DO TRIGO

Tudo gira em torno das transações realizadas na Argentina para a obtenção de trigo, pelo coronel Mario Gomes da Silva. Adquirido ao preço de 60 pesos a saca de grão, os panificadores argumentam que, mesmo com uma mistura de 10%, a fécula de mandioca e fubá de arroz, a saca de farinha lhes custará tanto quanto Cr$ 292,00.

RECOMENDAÇÃO

Ao que sabemos, porém, o vice-presidente da Comissão Central de Preços recomendou a sub-comissão, publicamente, durante á reunião de ontem, que pautasse as suas providencias de tal modo e jeito, que o aumento não atinja a quantia superior a 1 cruzeiro, por quilo.

## O CRIME E O REPTO?

TIMBAUBA

O povo vê, com tristeza, aproximar-se o fim do ano. É que, a partir de 1.º de janeiro proximo futuro, vai entrar em vigor a surpreendente portaria da Chefia de Policia proibindo o serviço remunerado de lotação pelos automoveis particulares, praxe esta adotada entre nós desde algum tempo, com satisfação geral, em face das dificuldades de tráfego e das necessidades publicas. Contra a medida, a vigorar proximamente, que, se na verdade beneficia uma classe numerosa prejudica extraordinariamente uma população, vêm se levantando os mais intensos protestos, partidos de todos os lados, com repercussão na imprensa.

Nada disto trouxe á realidade o alto gestor policial. O general Lima Camara tem respondido aos clamores provocados pela sua intempestiva determinação afirmando enfaticamente que a portaria não seria revogada e que a mesma fôra baixada depois de estudos acurados que o convenceram de que o problema do tráfego está solucionado, voltando tudo á sua normalidade.

Já tivemos oportunidade de reptar o chefe de Policia a provar, não com expressões literarias e sim com valores aritmeticos, que o numero de veiculos atualmente em tráfego na cidade está em proporção com as necessidades publicas e que houve, no ano corrente, aumento ou maior quantidade de carros para transporte coletivo. Como o repto não foi respondido nem tampouco qualquer esclarecimento foi dado, mais uma vez nos convencemos de que a providencia da Chefia de Policia não se estribou em nenhum elemento de convicção e sim em simples barretada a uma classe que dispõe de cerca de 7.000 eleitores.

Como prova de que não houve o tão decantado aumento de veiculos de transporte coletivo, aí está o relatorio do secretario de Viação e Obras Publicas da Prefeitura provando que, de 1945 a 1946, houve apenas o aumento de 10 carros-motores da Light e 65 reboques, tendo, no mesmo periodo, o transporte de passageiros passado de 458.000.000 para 699.300.000.

Outro fato que nos dá a certeza de que não é real a afirmativa do chefe de Policia quanto á regularidade dos serviços de tráfego, é a outra portaria do general Lima Camara, autorizando as empresas de onibus a transportar, em seus veiculos, maior quantidade de passageiros em pé. Como se compreende tal coisa? Se está tudo regularizado, por que permitir maior desconforto aos que se servem dos onibus? Por que este beneficio áquelas empresas?

De tudo isto só uma coisa é real — o prejuizo do povo. Assim, quando no primeiro dia util de janeiro proximo o leitor encontrar dificuldades para chegar a seu lar, não se esqueça de que o responsavel pelo seu sofrimento é o atual chefe de Policia. Ninguem mais.

## ESTÁ SENDO DERRUBADA A FAVELA DE CATUMBI

### APELO AO PREFEITO MENDES DE MORAIS

Nos fundos do cemiterio de São Francisco de Paula, o chamado cemiterio de Catumbi, nos terrenos pertencentes ao Dominio da União, parte tambem conhecida como morro do Querozene, numerosas familias operarias construiram os seus modestos barracos, onde, nas encostas do morro encontraram o espaço que falta aqui em baixo. Mais de quinhentos barracos estão ali localizados e pertencem aos operarios, aos pequenos funcionarios, que neles empregaram todas as suas economias.

A situação de relativo sossego que desfrutavam naquele recanto, abandonado ontem, foi abalada pelas providencias que a Prefeitura resolveu adotar contra todos os seus moradores.

Há dias, á que, cerca das nove horas, cinco caminhões cheios de guardas municipais, armados, chegaram ao morro e deram inicio á derrubada dos barracos.

Surpresos ante o imprevisto da medida, os operarios assistiram atonitos á ação dos policiais, e agora se encontram desabrigados e sem terem para onde ir com as suas familias.

Primeiramente, não tiveram qualquer aviso previo sobre as providencias que a Prefeitura pretendia adotar. Depois, tendo construido os seus barracos com ingentes sacrificios, neles empregando as suas pequenas economias, encontram-se em situação de verdadeiro panico, desabrigados e sem para quem apelar.

No cumprimento das ordens para destruir a favela, os policiais derrubaram, ontem, mais de cinquenta barracões levando as telhas e a madeira.

Os moradores do morro estão aflitos com o prosseguimento da ação iniciada e, que hoje serão completadas. Alegam que gastaram tudo que possuiam. Os barracos custaram de Cr$... 1.700,00 a Cr$ 6.000,00. Alguns moradores ali se encontram há mais de 30 anos.

O imprevisto do fato e a triste situação em que se encontram desamparados e privados de qualquer moradia, trouxe grandes dificuldades para os humildes habitantes do morro. Nessa emergencia, disseram ao reporter do DIARIO CARIOCA, que confiam nos sentimentos de humanidade do prefeito Angelo Mendes de Morais, pedindo-lhe seja sustada a medida que os atingiu e solicitam providencias no sentido de os localizar em terrenos da municipalidade.

A DERRUBADA DA FAVELA — Aspecto da derrubada da favela de Catumbi, no morro do Querosene, fundos do cemitério de São Francisco de Paula. O cliché focaliza os barracos derrubados, e os restantes que hoje terão identico fim

## "Não Me Mate..."

### "Chico Preto" Assassinou Um Seu Desafeto e Companheiro de Malandragem — O Crime de Ontem Em Plena Rua Visconde de Niterói

Aos primeiros minutos da tarde de ontem, verificou-se um impressionante homicidio, em plena rua Visconde de Niterói.

Um homem, armado de revolver, sem que desse tempo a qualquer intervenção, abateu a tiro o seu desafeto, fugindo em seguida.

LIGEIRA DISCUSSÃO

Proximo ao predio n. 922, daquela rua, onde se acha instalado um armazem, dois homens se encontravam e, por motivos que ainda estão sendo devidamente apurados pelo comissario Giordano, de serviço na delegacia do 19.º distrito policial passaram a discutir.

Como essas cenas são comuns naquele local, que fica bem em frente á subida para o morro de Mangueira, os que se encontravam no estabelecimento comercial, bem assim os que passavam, não deram maior importancia ao caso.

CAIU PARA MORRER

Em dado momento, porém, foram ouvidos disparos, acompanhados de gritos de "não me mate".

Os que se encontravam nas proximidades, correram para o local indo encontrar, agonizante em uma poça de sangue, um homem de cor preta, aparentando 20 anos de idade, modestamente trajado, que veio a falecer logo depois.

Cientificado do ocorrido o comissario Giordano, depois do exame pericial, providenciou a remoção do cadaver para o necroterio do Instituto Médico Legal.

DETIDA A AMANTE

Dando inicio ás diligencias, aquela autoridade deteve a doméstica Neuza dos Santos, parda, de 18 anos de idade, solteira e amante do morto, que declarou chamar-se Orlando de tal.

Conduzida á delegacia, declarou ainda Neuza que o assassino do seu companheiro, é conhecido ali pelo vulgo de "Chico Preto", e que tinha com ele uma rixa antiga.

MAIS UM DETIDO

Aquela autoridade deteve ainda Dulcindo Gomes dos Santos, branco, de 23 anos, casado, morador á rua Visconde de Niterói, 842, a unica testemunha ocular do homicidio.

Prosseguem as diligencias para a captura do criminoso.

## O Aniversário do 3.º R.I.

O 3.º Regimento de Infantaria, aquartelado em S. Gonçalo, Estado do Rio, festejará no proximo dia 3 de janeiro vindouro, mais um aniversario de sua fundação achando-se em elaboração pelo seu comandante, coronel Oscar Rosas Nepomuceno da Silva e seus oficiais, um vasto programa. Para assistir as comemorações da data, estão sendo convidadas as altas autoridades civis e militares da Capital e da vizinha Capital fluminense, bem como a imprensa.

## Quase 130 Toneladas de Artigos de Natal Foram Vendidos Nas Feiras

### ESTATISTICA DO MOVIMENTO EM 22 DIAS — QUASE TRES MILHÕES DE LARANJAS E MAIS DE UM MILHÃO DE ABACAXIS

Segundo as estatisticas levantadas pelas Prefeitura, foi o seguinte o movimento de venda de artigos de Natal nas feiras livres, no periodo de 4 a 26 do corrente, de acordo com a autorização concedida pelo prefeito: castanhas 44.600 quilos; nozes, 24.800 kg.; amêndoas, — 14.700 kg.; avelãs, — 21.400 kg. ameixas — 6.550 kg.; passas — 7.400 kg.; figos secos — 8.000 kg.. Ao todo venderam-se .. 127.450 quilos dos artigos citados.

Quanto ás frutas, foram vendidas: 4.170 caixas de maçãs; 4.190 caixas de peras; 246.000 duzias de laranjas; 166.500 kg. de uvas; e 1.148.470 abacaxis.

## 60% de Aumento no Preço das Bebidas Alcoólicas

### Os Que Gozam de Preferencia — Manutenção dos Preços de Cabelo e Barba — Tabelamento da Fricção do Couro Cabeludo — Os Acontecimentos da Sessão Extraordinaria da C. C. P.

A Comissão Central de Preços realizou ontem, extraordinariamente, uma reunião para debater assuntos ligados ao tabelamento das bebidas alcoolicas, preço do corte de cabelo e barba e ao retabelamento do preço do quilo de pão. Sobre este ultimo problema, publicamos noticia noutra parte.

BEBIDAS

O representante do comercio, sr. Rui Gomes de Almeida, voltou a considerar o caso dos "memoranda", expedidos pela Prefeitura, autorizando a certos "bares" a majoração de 60 por cento no preço das suas bebidas.

—Enquanto isto — argumenta o sr. Rui Gomes de Almeida — as autoridades da municipalidade negam autorizações a bares de luxo, situados em Copacabana. O vice-presidente da CCP nomeou uma comissão para averiguar a veracidade da acusação.

O delegado Mario Lucena, representante do Ministerio de Justiça, fez a leitura de um minucioso relatorio que elaborara em tôrno do preço do corte de cabelo e barba. Concluiu aquela autoridade opinando pela manutenção dos preços, em desprezo da pretensão dos proprietarios de salões.

OS PREÇOS ATUAIS

Pela tabela em vigor, uma barbearia de 1.ª classe deve cobrar 8 cruzeiros por um corte de cabelo e 3 cruzeiros por uma barba; uma de segunda, 7 cruzeiros pelo corte de cabelo e 4 cruzeiros, barba; finalmente, as de 3.ª categoria, 5 cruzeiros pelo cabelo e 2, pela barba.

AS FRIÇÕES

Mereceu especial atenção do representante do Ministerio da Justiça a exploração que realizam os proprietarios de salões com as chamadas friçôes, feitas a óleo, brilhantina e loção na cabeça dos fregueses, após o corte do cabelo. Sugeriu o tabelamento de tais serviços ao preço de Cr$ 4,00, 3,00 e 1,00 respectivamente, nos salões de 1.ª, 2.ª e 3.ª categoria.

COMISSÃO ESPECIAL

Tendo suscitado duvidas, com a abertura de debates contraditorios, o vice-presidente da Comissão Central de Preços nomeou uma comissão especial, a fim de examinar a situação financeira desses estabelecimentos, á luz dos fatos e dados que apurara e apresentara o delegado Mario Lucena.

## Autuada a Beneficencia Portuguesa Pelos Fiscais do Min. do Trabalho

### Dèsrespeitava os Dispositivos da Consolidação — Blitz Realizada ás 4 Horas da Mádrugada

Por motivos de infrações aos dispositivos da Consolidação das Leis do Trabalho, o Hospital de Beneficencia Portuguesa foi ontem autuado pelos inspetores da Divisão de Fiscalização daquela pasta.

OS ANTECEDENTES

Prende-se o caso ao fato de haver o ministro Morvan Dias de Figueiredo, na reunião das segundas-feiras com os trabalhadores, recebido uma denuncia feita pelo Sindicato dos enfermeiros desta capital contra aquela casa de saude. Mandando averiguar o fato, foram constatadas varias irregularidades contra os enfermeiros, que ali trabalhavam sem observação a horas do serviço, nem o gozo do descanso semanal. Sucederam-se então as autuações, praticamente sem efeito, pois tudo continuava como antes, em desprezo os dispositivos legais.

A'S QUATRO HORAS DA MANHA

Considerando o menosprezo dos diretores daquele hospital para com as determinações do Ministerio do Trabalho, uma turma de fiscais tentou realizar uma visita ao estabelecimento, ás 4 horas da madrugada de ontem, no que foi obstada pela direção da casa. Tanto bastou para que os inspetores lavrassem um auto de infração contra os dirigentes pelo fato de oporem resistencia e embaraços ao desempenho das suas funções.


**COMPRAM-SE Roupas Usadas**

Máquinas de escrever e de costura, ventiladores, enceradeiras, radios e tudo que represente valor. Atende-se a domicilio. Sr. Moisés, telefone 43-7180.

Amanhã 2 milhões DE CRUZEIROS
MEMBRO DA ASSOCIAÇÃO COMERCIAL DO RIO DE JANEIRO
NA ESQUINA DA SORTE

COMPRAR POR MENOS É HUMANO! MAS, POR MENOS QUE NA insinuante É HUMANAMENTE IMPOSSIVEL